

วาระการประชุมคณะกรรมการเจ้าหน้าที่สาธารณสุขอำเภอเมืองอุบลราชธานีและเครือข่ายบริการสุขภาพ

ครั้งที่ ๑ / ๒๕๖๖

วันศุกร์ที่ ๖ เดือน มกราคม พ.ศ. ๒๕๖๖ เวลา ๑๓.๐๐ น.

ห้องประชุม ชั้น ๒ สำนักงานสาธารณสุขอำเภอเมืองอุบลราชธานี จังหวัดอุบลราชธานี

วาระก่อนการประชุม

เจริญสติ / สมาธิ ประมาณ ๑๐ นาที ไฟล์เสียง

มาชชสาธารณสุขจังหวัดอุบลราชธานี นพ.บพ ไฟล์เสียง

บทเพลงเทิดพระเกียรติ | เพลง รัชกาลที่ 10 ทรงพระเจริญ ไฟล์เสียง

เรื่องแจ้งจาก ที่ทำการปกครองอำเภอเมืองอุบลราชธานี

- 17 มกราคม 2566 จัดจิตอาสาวันพ่อขุนรามคำแหง ณ อบต.กระโสบ และ รร.ราชประชานุเคราะห์ โดยสสจ. รับผิดชอบด้านการแพทย์ ขอให้ รพ.สต.ได้เตรียมการสนับสนุนในครั้งนี เป้าหมายจิตอาสา จำนวน 400 คน
- วันที่ 8 มค.66 จังหวัดอุบลฯ จะจัดทอดพระเกียรติ ณ หอประชุมไพรพยอม แต่งชุดผ้าไทยลายขอร่วมนิทรรศการ
- การจัดกิจกรรมหมู่บ้านสีขาว บ้านนาจิว ต.กระโสบ โดย จนท.สาธารณสุขเป็นวิทยากร

ระเบียบวาระที่ ๑ เรื่องประธานแจ้งให้ทราบและดำเนินการ

1. พิธีบรรพชาอุปสมบท 99 รูป เพื่อถวายพระพรชัยมงคลแด่สมเด็จพระเจ้าลูกเธอ เจ้าฟ้าพัชรกิติยาภาฯ สสอ.เมือง มีผู้สมัครฯ จำนวน 2 ราย กองบวช 2 กองๆ ละ 3,500 บาท เชิญชวนร่วมเป็นเจ้าภาพกองบวช
2. การนิเทศงานสาธารณสุขแบบผสมผสาน รอบ 1/2566 ในวันที่ 24 มกราคม 2566 รพ.สต.หัวดุน (พื้นที่รับนิเทศงาน)
3. Ranking ปี 2566
4. นโยบาย นพ.สสจ.อบ. จัดทำสื่อ To Be Number One ทุกอำเภอ (ใส่สื่อทุกวันพุธ)
5. ขอบคุนทุก รพ.สต.ที่ช่วยกันรณรงค์ฉีดวัคซีนป้องกันฯ โควิด19
6. รณรงค์วัคซีนโปลิโอ
7. โรคที่ต้องช่วยกันรณรงค์ ป้องกันโรคเมลิออยโดซิส (โรคไข้ดิน)
8. การปรับเปลี่ยนผู้นำทำหน้าที่ ประธาน อสม. ระดับอำเภอ ระดับตำบล(ระดับรพ.สต.) ระดับหมู่บ้าน(หนังสือแจ้งในระบบ)
9. การดำเนินการเบิกจ่าย ฉ.11 ให้กับพนักงานกระทรวงสาธารณสุข (พกส.) และลูกจ้างชั่วคราว จำนวน 1 ปี (1 ตุลาคม 2564 ถึง 30 กันยายน 2566)

(๕) ผู้ที่ปฏิบัติงานกลุ่มอื่นๆที่ให้บริการส่งเสริมสุขภาพ ป้องกันโรค รักษาพยาบาลฟื้นฟูสมรรถภาพ และคุ้มครองผู้บริโภค หรือให้บริการแก่ผู้ป่วย

(๕.๑) สายงานระดับปริญญาตรีขึ้นไป

ระยะเวลา	พื้นที่ชุมชนเมือง	พื้นที่ปกติ			พื้นที่เฉพาะ	
		ระดับ ๑	ระดับ ๒	ระดับ ๓	ระดับ ๑	ระดับ ๒
ปีที่ ๑ - ปีที่ ๓	๑,๕๐๐	๑,๕๐๐	๑,๗๐๐	๑,๗๐๐	๒,๐๐๐	๓,๐๐๐
ปีที่ ๔ - ปีที่ ๑๐	๒,๑๐๐	๒,๑๐๐	๒,๓๐๐	๒,๓๐๐	๒,๕๐๐	๓,๕๐๐
ปีที่ ๑๑ ขึ้นไป	๒,๓๐๐	๒,๓๐๐	๒,๕๐๐	๒,๕๐๐	๓,๐๐๐	๔,๐๐๐

(๕.๒) สายงานระดับต่ำกว่าปริญญาตรี

ระยะเวลา	พื้นที่ชุมชนเมือง	พื้นที่ปกติ			พื้นที่เฉพาะ	
		ระดับ ๑	ระดับ ๒	ระดับ ๓	ระดับ ๑	ระดับ ๒
ปีที่ ๑ - ปีที่ ๓	๑,๐๐๐	๑,๐๐๐	๑,๐๐๐	๑,๐๐๐	๑,๒๐๐	๑,๕๐๐
ปีที่ ๔ - ปีที่ ๑๐	๑,๒๐๐	๑,๒๐๐	๑,๒๐๐	๑,๒๐๐	๑,๕๐๐	๑,๘๐๐
ปีที่ ๑๑ ขึ้นไป	๑,๕๐๐	๑,๕๐๐	๑,๕๐๐	๑,๕๐๐	๑,๘๐๐	๒,๐๐๐

10. ปรับปรุงห้องทำงานให้บุคลากร / ปรับปรุงระบบกล้องวงจรปิดใน รพ.สต. / PA ป.ก.สธ. ระบบประหยัดพลังงานในหน่วยงาน การจัดทำ Solar Rooftop ขนาด 5 kw (งบประมาณ 250,000 บาท) กับ 10 kw (งบประมาณ 350,000 บาท) / ปรับปรุงอาคารสถานที่ต่างๆ / การปรับภูมิทัศน์

11. การแบ่งโซนเป็น 5 โซน

โซนที่ 1 หนองแก ท้าไทย หนองบ่อ ดงบัง

โซนที่ 2 หนองขอน หนองไหล ปะอาว หนองแต้

โซนที่ 3 ด้ามพร้าว ขามใหญ่ หัวดุน หัว

โซนที่ 4 ดงแสนสุข ยางลุ่ม ตำแย กระโสบ PCU 50 พรรษา

โซนที่ 5 ปทุม ดงห้องแห่ ผาแก้ว ปากน้ำ

12. การขออนุญาตตัดต้นไม้ กรณีที่ดินราชพัสดุ ที่ป่าไม้ ที่ดินบริจาค ที่สาธารณะ พร้อมเหตุผล ภาพประกอบ / ก่อสร้าง (แนบ ปร.4 ปร.5)

ที่ประชุม รับทราบ

ระเบียบวาระที่ ๒ เรื่องรับรองรายงานการประชุมครั้งที่แล้ว

- รายงานการประชุมครั้งที่ ๑๒ /๒๕๖๕ สามารถ [คลิกที่นี่](#) เพื่อดาวนโหลดเอกสาร

ที่ประชุม รับทราบ

ระเบียบวาระที่ ๓ เรื่องติดตามรายงานการประชุมครั้งที่แล้ว

- ติดตามข้อสั่งการตามวาระการประชุมเรื่องจากกลุ่มงาน/ฝ่าย/งาน ในรายงานการประชุมครั้งที่แล้ว กรุณา [คลิกที่นี่](#)

ที่ประชุม รับทราบ

ระเบียบวาระที่ ๔ เรื่องจากศูนย์วิชาการ/หน่วยงานที่เกี่ยวข้อง

๑. โรงพยาบาล ๕๐ พรรษา มหาวิทยาลัยราชภัฏ

๑.๑ งานพัฒนาระบบบริการปฐมภูมิ โรงพยาบาล ๕๐ พรรษา มหาวิทยาลัยราชภัฏ จะจัดอบรมวิชาการ การป้องกันและควบคุมการติดเชื้อ (IC) สำหรับหน่วยบริการปฐมภูมิ ปีงบประมาณ ๒๕๖๖ ตามเกณฑ์มาตรฐานการประเมินคุณภาพระบบสุขภาพปฐมภูมิ (แทน รพ.สต.ติดตาม) จำนวน ๒ รุ่น คือ
รุ่นที่ ๑ วันที่ ๑๐ มกราคม ๒๕๖๖ สำหรับ ผู้ดูแลเครื่องมือ/อุปกรณ์การแพทย์
รุ่นที่ ๒ วันที่ ๑๑ มกราคม ๒๕๖๖ สำหรับพยาบาลวิชาชีพผู้รับผิดชอบงาน IC รพ.สต.

เวลา ๑๓.๐๐-๑๖.๓๐ น. ณ ห้องประชุมชั้น ๙ อาคาร ๙ ชั้น โรงพยาบาล ๕๐ พรรษา มหาวิทยาลัยราชภัฏ

*** สามารถส่งรายชื่อผู้เข้าอบรมที่ Line PCU/NPCU เครือข่าย ๕๐ ภายในวันที่ ๘ มกราคม ๒๕๖๖

๑.๒ แจกแผนออกเยี่ยมเสริมพลังการพัฒนาคุณภาพมาตรฐานระบบบริการสุขภาพปฐมภูมิ ปี๒๕๖๖ ระหว่างวันที่ ๒๓ มกราคม ๒๕๖๖ ถึง วันที่ ๘ กุมภาพันธ์ ๒๕๖๖ (แทน รพ.สต.ติดตาม) รายละเอียดตามตาราง

แผนออกเยี่ยมเสริมพลังการพัฒนาคูณภาพมาตรฐานระบบบริการสุขภาพปฐมภูมิ ปีงบประมาณ ๒๕๖๖
ระหว่างวันที่ ๒๓ มกราคม ๒๕๖๖ ถึง วันที่ ๘ กุมภาพันธ์ ๒๕๖๖

ลำดับ	วัน /เดือน /ปี	เวลา	เข้า	เวลา	บ้าย
1	๒๓ มกราคม ๒๕๖๖	๐๘.๓๐ - ๑๒.๐๐ น.	ดงบัง	๑๓.๐๐ - ๑๖.๐๐ น.	หนองบ่อ
2	๒๕ มกราคม ๒๕๖๖	๐๘.๓๐ - ๑๒.๐๐ น.	หนองไหล	๑๓.๐๐ - ๑๖.๐๐ น.	หนองแก
3	๒๖ มกราคม ๒๕๖๖	๐๘.๓๐ - ๑๒.๐๐ น.	ทัพไทย	๑๓.๐๐ - ๑๖.๐๐ น.	หัวดุน
4	๒๗ มกราคม ๒๕๖๖	๐๘.๓๐ - ๑๒.๐๐ น.	หนองแต่	๑๓.๐๐ - ๑๖.๐๐ น.	หัวเรือ
5	๓๐ มกราคม ๒๕๖๖	๐๘.๓๐ - ๑๒.๐๐ น.	ขามใหญ่	๑๓.๐๐ - ๑๖.๐๐ น.	ด้ามพร้าว
6	๓๑ มกราคม ๒๕๖๖	๐๘.๓๐ - ๑๒.๐๐ น.	ดงห้องแห่	๑๓.๐๐ - ๑๖.๐๐ น.	ด้าแย
7	๑ กุมภาพันธ์ ๒๕๖๖	๐๘.๓๐ - ๑๒.๐๐ น.	ผาแก้ว	๑๓.๐๐ - ๑๖.๐๐ น.	ปากน้ำ
8	๒ กุมภาพันธ์ ๒๕๖๖	๐๘.๓๐ - ๑๒.๐๐ น.	กระโสบ	๑๓.๐๐ - ๑๖.๐๐ น.	ยางลุ่ม / PCU
9	๖ กุมภาพันธ์ ๒๕๖๖	๐๘.๓๐ - ๑๒.๐๐ น.	ปทุม	๑๓.๐๐ - ๑๖.๐๐ น.	ดงแสนสุข
10	๘ กุมภาพันธ์ ๒๕๖๖	๐๘.๓๐ - ๑๒.๐๐ น.	ปะอว	๑๓.๐๐ - ๑๖.๐๐ น.	หนองซอน

หมายเหตุ

- ๑.ติดตามผลการดำเนินงานพัฒนาตามมาตรฐานระบบบริการสุขภาพปฐมภูมิ /ผลการประเมินตนเอง
- ๒.รูปแบบการเยี่ยม สนทนากลุ่ม แลกเปลี่ยนเรียนรู้ และลงดูสถานที่จริง
- ๓.เป้าหมาย เจ้าหน้าที่ประจำ รพ.สต.ทุกท่าน
- ๔.รับประทานอาหารกลางวัน ที่ รพ.สต. (เข้า)

*** ให้รพ.สต.ประเมินตนเอง ตามคู่มือคุณภาพมาตรฐานบริการสุขภาพปฐมภูมิ พ.ศ.๒๕๖๖



QR Code คู่มือเกณฑ์พัฒนา
มาตรฐานบริการ
สุขภาพปฐมภูมิ พ.ศ. ๒๕๖๖

คณะกรรมการ ทีมพี่เลี้ยง รพ. และ สสอ.

ที่ประชุม ปรับแผน วันที่ 23 มกราคม 2565 เป็นวันที่ 9 กุมภาพันธ์ 2566

ระเบียบวาระที่ ๕ เรื่องจากกลุ่มงาน/งานในสำนักงาน (ผลการดำเนินงานตามตัวชี้วัด)

๕.๑ กลุ่มงานบริหาร (ผู้รับผิดชอบ : นายวุฒิชัย ลิมปิติปราการ , นายศรายุทธ ภาณุมนต์วาที)

๑.เรื่องจากที่ประชุม กวป. ประจำเดือน ธันวาคม ๒๕๖๕ [คลิกที่นี่](#)

๒.เรื่องแจ้ง

๑. การมอบอำนาจผู้ว่าราชการจังหวัดอุบลราชธานี ที่ 48861/2565 ลงวันที่ 16 ธันวาคม 2565

ที่เกี่ยวข้องการทำงานพัสดุ การดำเนินการจัดซื้อจัดจ้าง และบริหารพัสดุภาครัฐ

ภาคผนวก 6 มอบอำนาจให้ดำเนินการแทนในการจัดซื้อจัดจ้างวงเงิน

สาธารณสุขอำเภอ ไม่เกิน 100,000 บาท

ผอ.รพ.สต. ไม่เกิน 50,000 บาท

๒. การดำเนินการเปลี่ยนแปลงผู้ใช้งานในระบบ egp ตามคำสั่งแต่งตั้งหัวหน้าเจ้าหน้าที่ฉบับปัจจุบัน ประสานฝ่ายบริหาร สสอเมือง คลังจังหวัด

๓.ให้ดำเนินการจัดทำแผนเงินบำรุง 2566 ให้สอดคล้องกับ แผนการเงินการคลัง เสนอสาธารณสุขอำเภอ อนุมัติ ภายใน 13 มกราคม 2566

ที่ประชุม รับทราบ

๕.๒ งานการเงินและบัญชี (ผู้รับผิดชอบ : นายศรายุทธ ภาณุมนต์วาที , นางสาววัลภา ไชโยภุ)

๑.งานการเงินและบัญชี

๑. ตาม แนบท้ายข้อบังคับการเบิกจ่ายค่าตอบแทนบกระหวางสาธารณสุขด้วยการจ่ายค่าตอบแทนแก่เจ้าหน้าที่ที่ปฏิบัติงานให้หน่วยบริการ ฉบับที่ 11 ประเด็น

การนับระยะเวลาปฏิบัติงาน และการนับระยะเวลา

ให้นับระยะเวลาให้นับต่อเนื่องตั้งแต่วันที่ปฏิบัติงานให้หน่วยบริการ ไม่ว่าฐานะใด เช่นข้าราชการ พกส ลูกจ้าง

วันหยุดที่เป็นมติดคณะรัฐมนตรี นับเป็นวันทำการ

เจ้าหน้าที่ที่มีสิทธิรับ ฯ ข้อ (11.4.3 ต้องเป็นผู้ได้รับอนุญาตประกอบวิชาชีพ เฉพาะในสายงานที่ต้องมี และต้องไม่ขาดการต่ออายุใบอนุญาต)

อัตราการเบิกจ่ายรายเดือน

การเบิกจ่ายแก่ผู้ปฏิบัติงานตำแหน่งอื่นๆ ที่มีวุฒิต่ำกว่าปริญญาตรี

11.7 ให้เบิกจ่ายเป็นรายเดือนดังนี้

สายงานต่ำกว่าปริญญาตรี 0-3 ปี 1,000 บาท 4-10 ปี 1,200 บาท 11 ปีขึ้นไป 1,500 บาท

ให้ผู้อำนวยการโรงพยาบาลส่งเสริมสุขภาพตำบลเป็นผู้รับรองเอกสารการขอเบิก

๔.การโอนเงินต่างหน่วยบริการ จาก รพ 50 พรรษา เดือน มกราคม 66 Fixcost 2/66 , ฉ 11 สค-กย 65 , จ่ายตรง กย-ตค ปทุม
ด้ามพรำ ตรวจสอบยอดโอน ส่งใบเสร็จไม่เกิน 1 เดือน

๕. การเบิกค่าตอบแทนเสี่ยงภัย ตามหลักเกณฑ์การเบิกค่าเสี่ยงภัย

๒.งานพัสดุ

๑.ติดตามการส่งรายงานตรวจสอบพัสดุประจำปี 2565 ส่งภายในวันศุกร์ที่ 13 มกราคม 2566 / จำหน่ายพัสดุ ประจำปี /

๓.งานนิติการ

(ไม่มีวาระแจ้งที่ประชุม)

ที่ประชุม รับทราบ

๕.๓ ฝ่ายยุทธศาสตร์สาธารณสุข(ผู้รับผิดชอบ : นางพจนีย์ ชัดโพธิ์)

๕.๓.๑ แจ้งเลื่อนการนิเทศงานผสมผสาน จากวันที่ 19 มกราคม 2566 เลื่อนเป็นวันที่ 24 มกราคม 2566

๕.๓.๒ การตรวจราชการและนิเทศงาน กรณีปกติ กระทรวงสาธารณสุข ปีงบประมาณ 2566 จังหวัดอุบลราชธานี

รอบที่ 1 กำหนด 15-17 มีนาคม 2566 : พื้นที่รับการตรวจราชการ : เครือข่ายบริการสุขภาพอำเภอเขมราฐ รพ.สต.หนองนกทา

รอบที่ 2 กำหนด 12-14 กรกฎาคม 2566 : พื้นที่รับการตรวจราชการ : เครือข่ายบริการสุขภาพอำเภวารินชำราบ /รพ.สต.นาโหนดน้อย

๕.๓.๓ ข้อมูล KPI ไตรมาสแรก จาก HDC ข้อมูล ณ วันที่ 25 ธันวาคม 2565 [คลิกที่นี่](#)

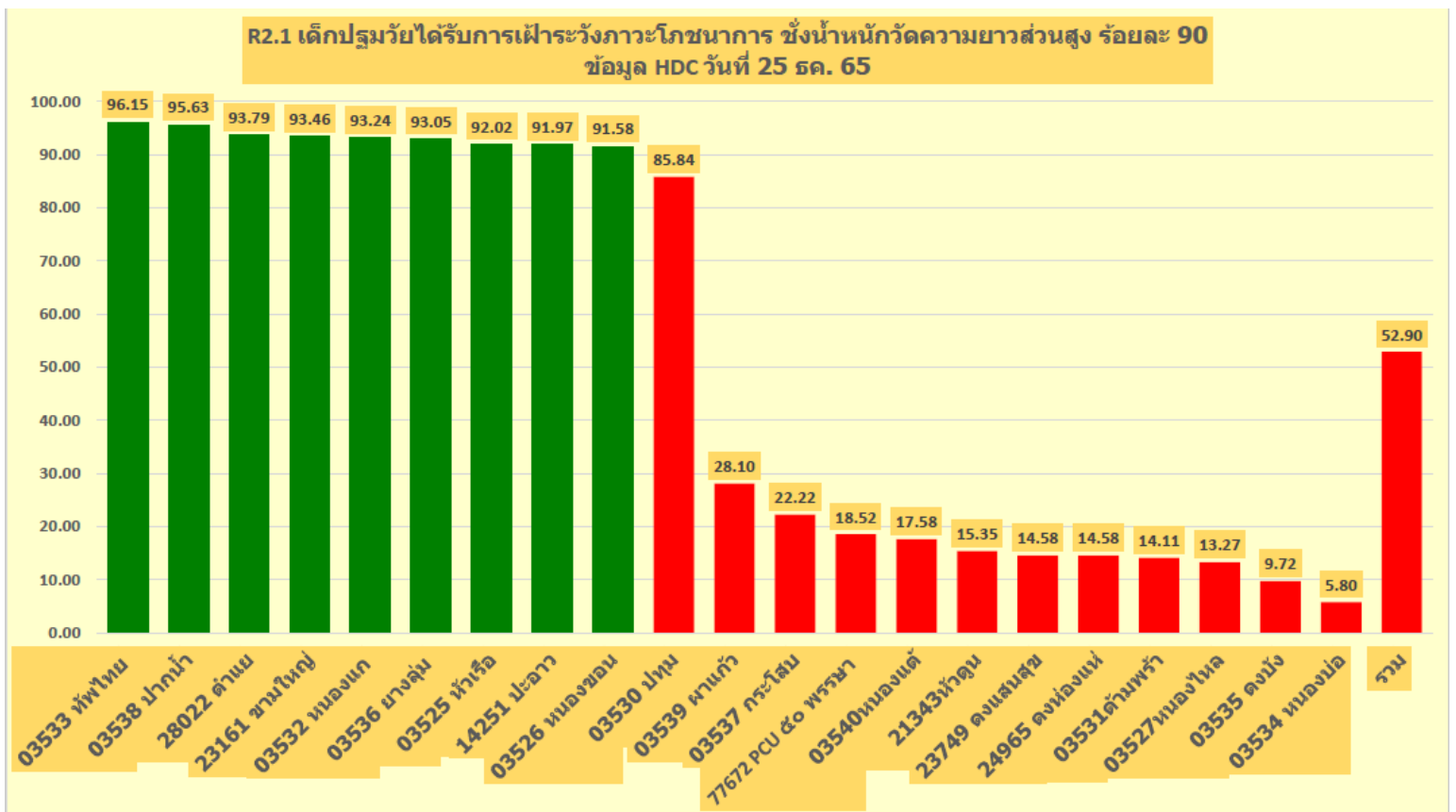

R2.2 ร้อยละ เด็กอายุ 0-5 ปี สูงดีสมส่วน ร้อยละ 66 ข้อมูล HDC วันที่ 25 ธค. 65

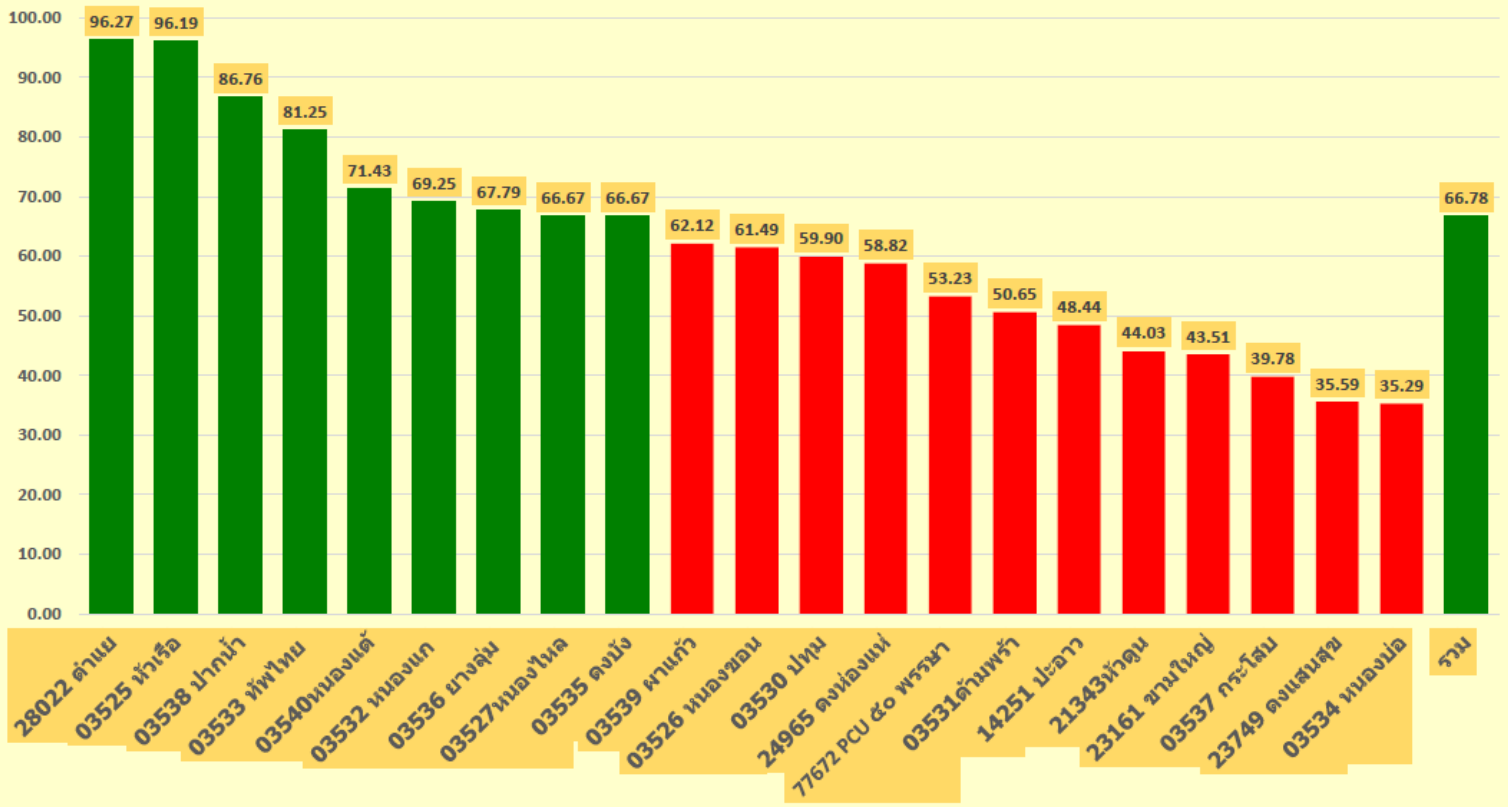

R2.4 ร้อยละความครอบคลุมการคัดกรองพัฒนาการเด็ก 0- 5 ปี ได้รับการตรวจคัดกรองพัฒนาการสมวัย ร้อยละ 95 ข้อมูล HDC วันที่ 25 ธค. 65

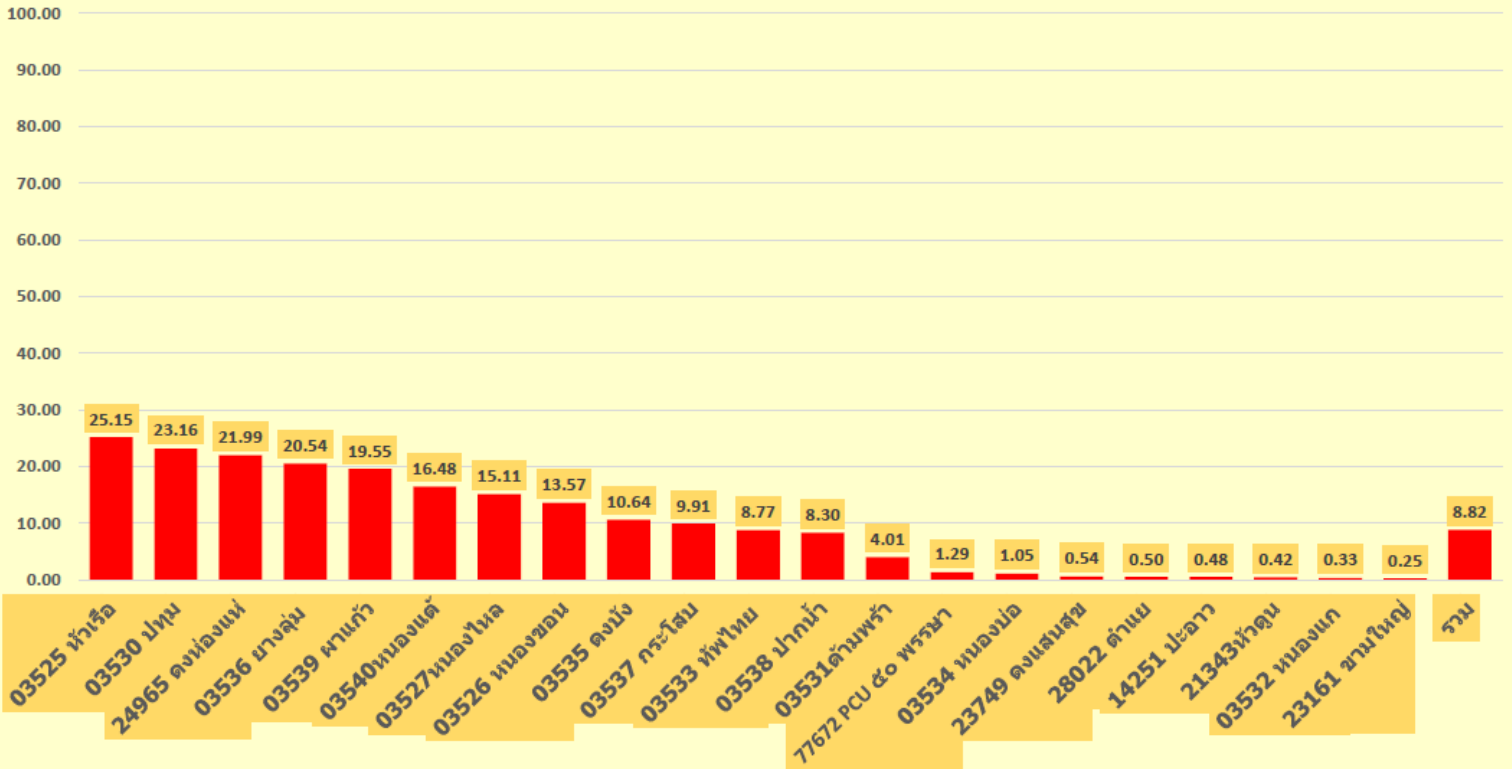

R2.5 ร้อยละของเด็กปฐมวัยมีพัฒนาการสมวัย ร้อยละ 85 ข้อมูล HDC วันที่ 25 ธค. 65

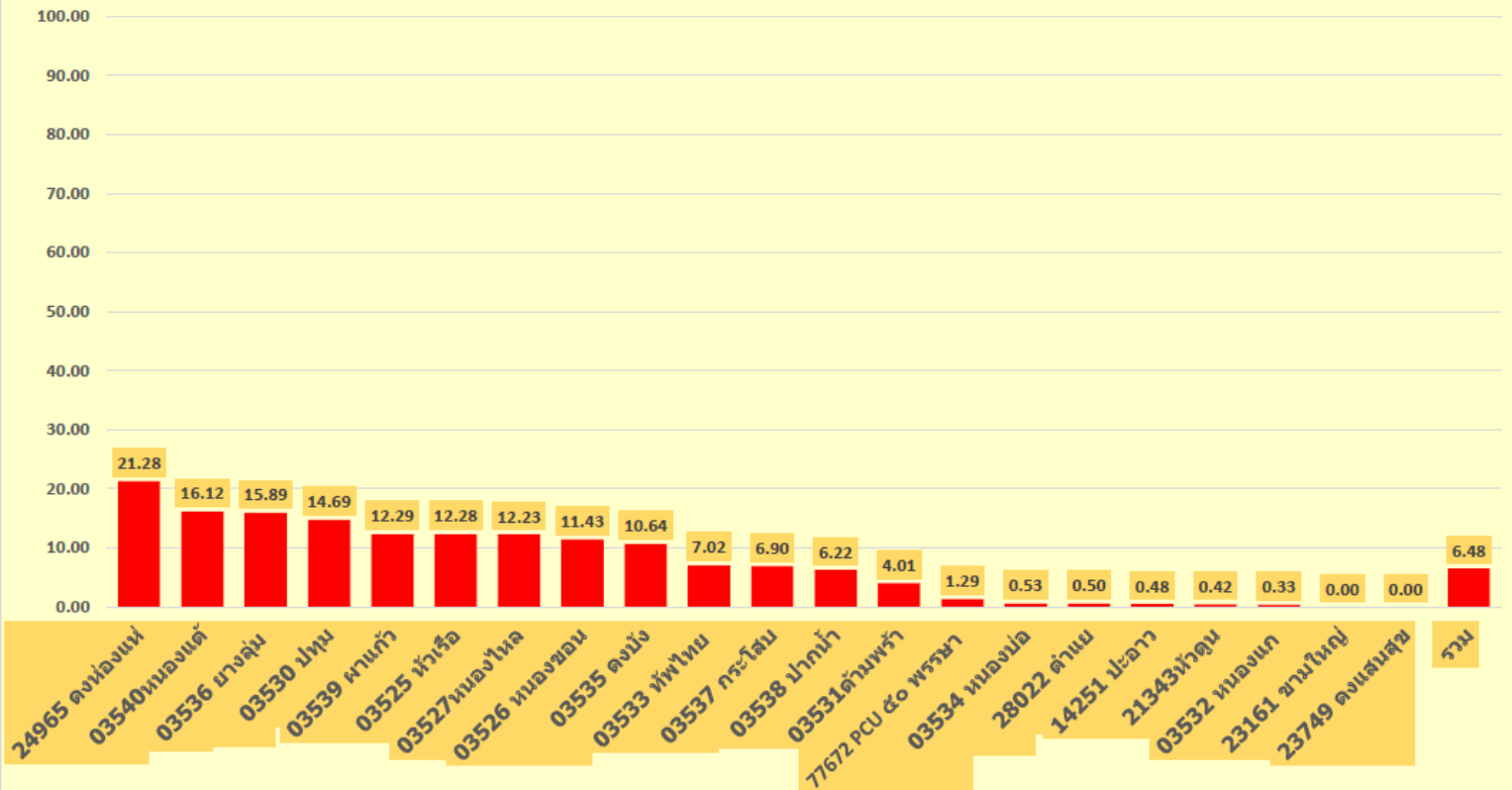

R8.1 ร้อยละของผู้สูงอายุที่ผ่านการคัดกรองภาวะสมองเสื่อม Mini-cog มากกว่า ร้อยละ 80 ข้อมูลจาก HDC วันที่ 25 ธค. 65

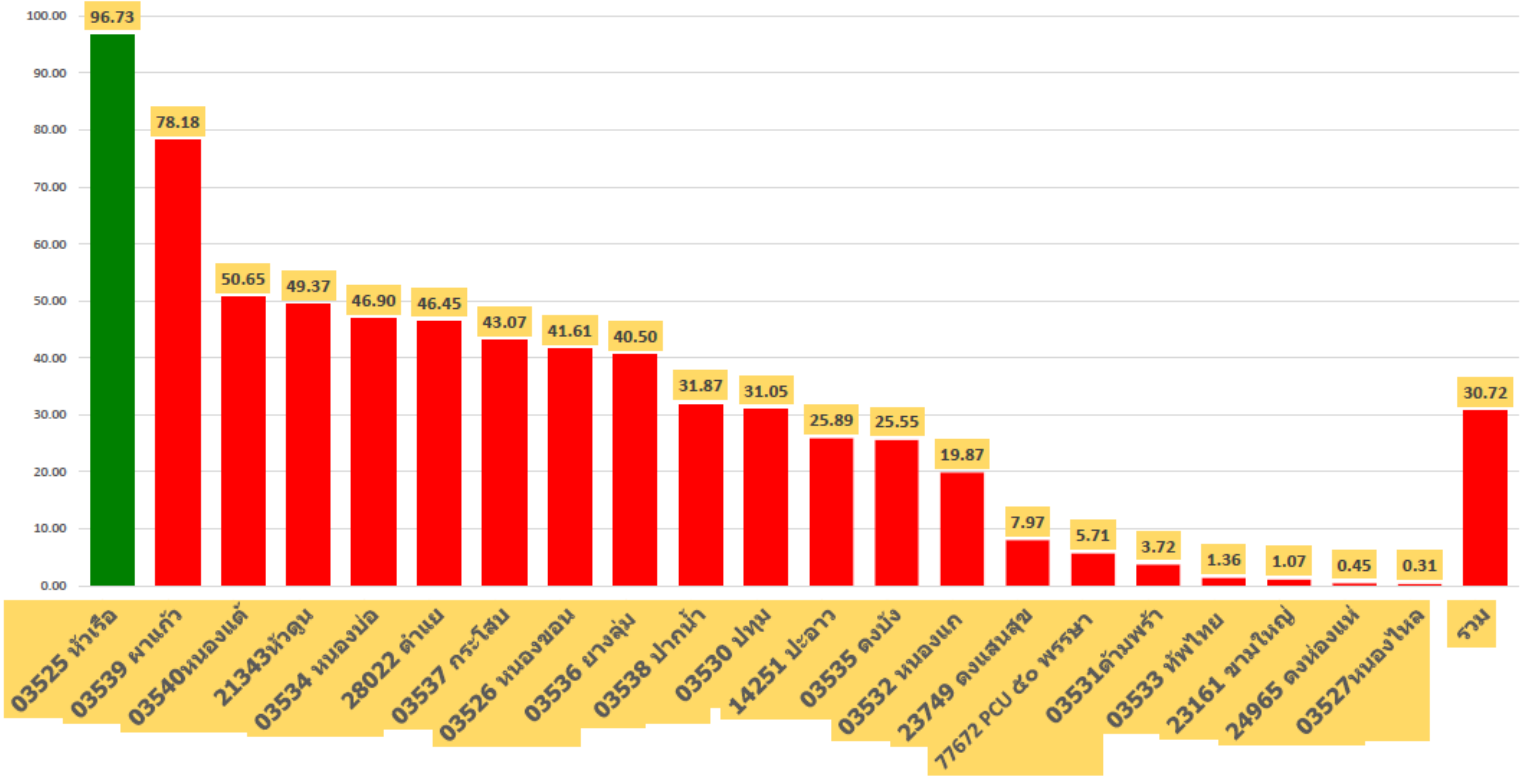

R8.2 ร้อยละของผู้สูงอายุที่ผ่านการคัดกรองภาวะหกล้ม ร้อยละ 80 ข้อมูลจาก HDC วันที่ 25 ธค. 65

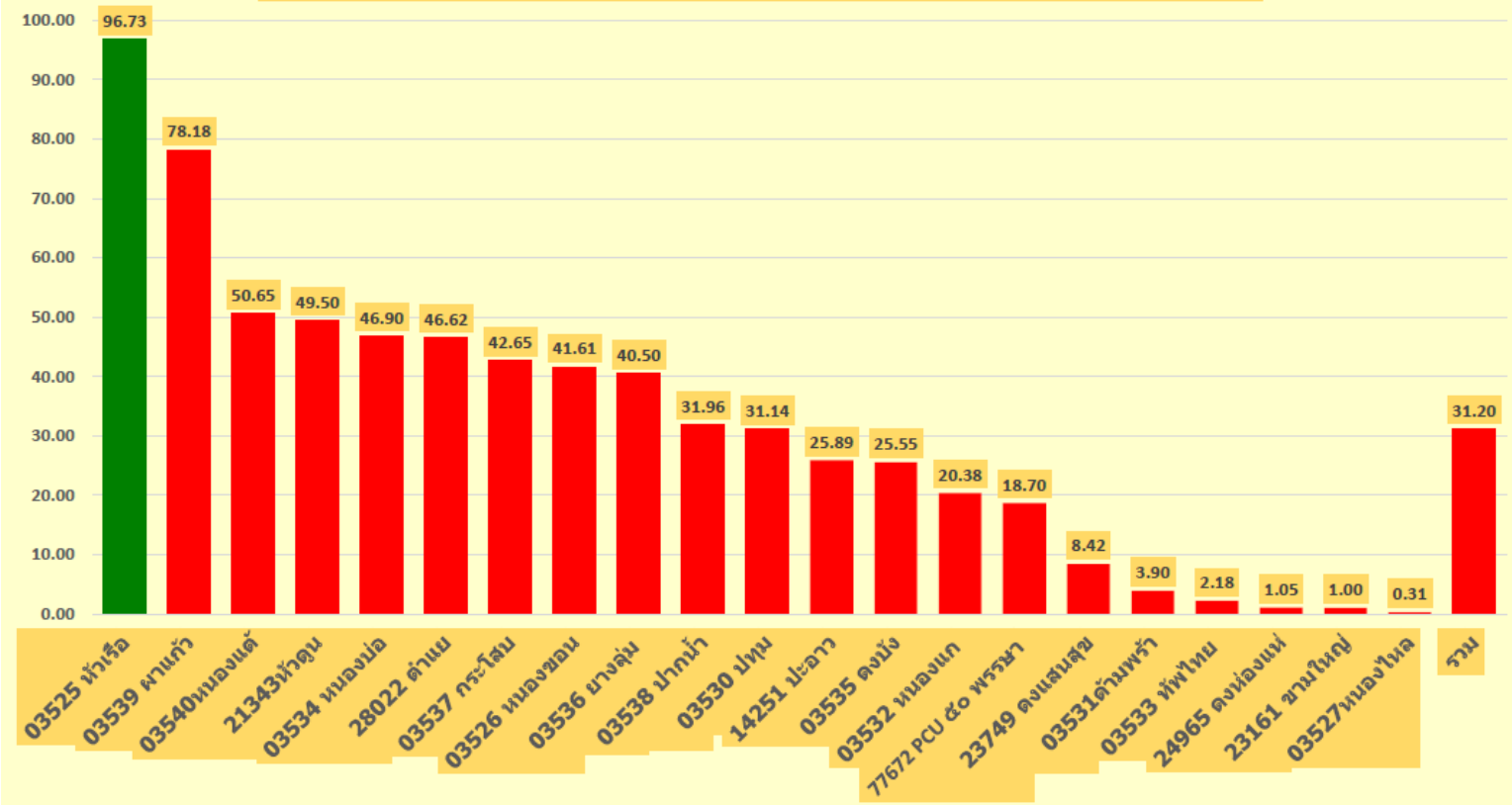

R12.1 ความครอบคลุมของเด็กอายุครบ 1 ปีที่ได้รับวัคซีน POLIO ชนิดฉีด IPV ไม่น้อยกว่าร้อยละ 90 ข้อมูลจาก HDC วันที่ 25 ธค. 65

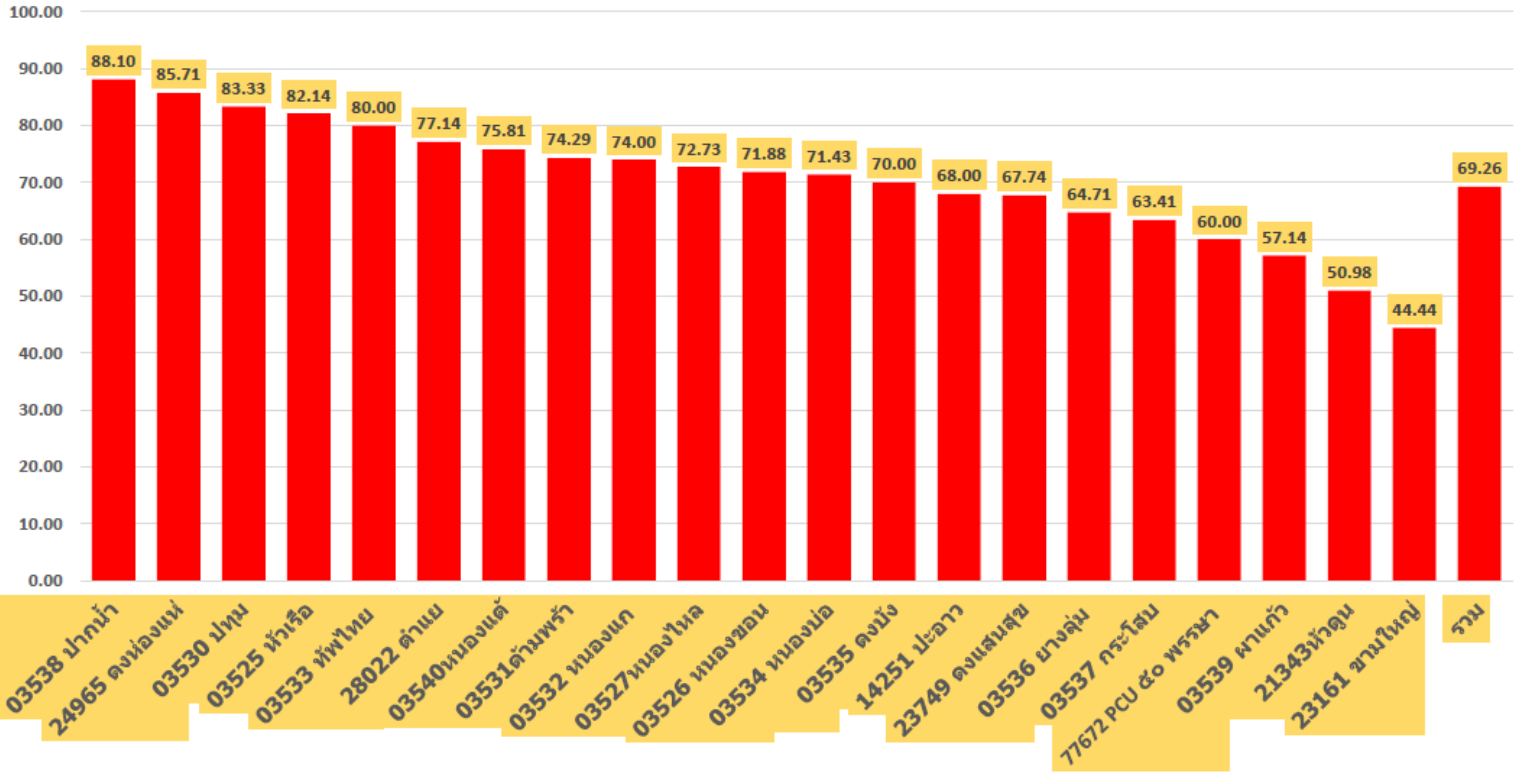

R 12.2 ความครอบคลุมการได้รับวัคซีน POLIO เด็กอายุครบ 1 ปี ชนิดหยอด (OPV3) ไม่น้อยกว่าร้อยละ 90 ข้อมูลจาก HDC วันที่ 25 ธค. 65

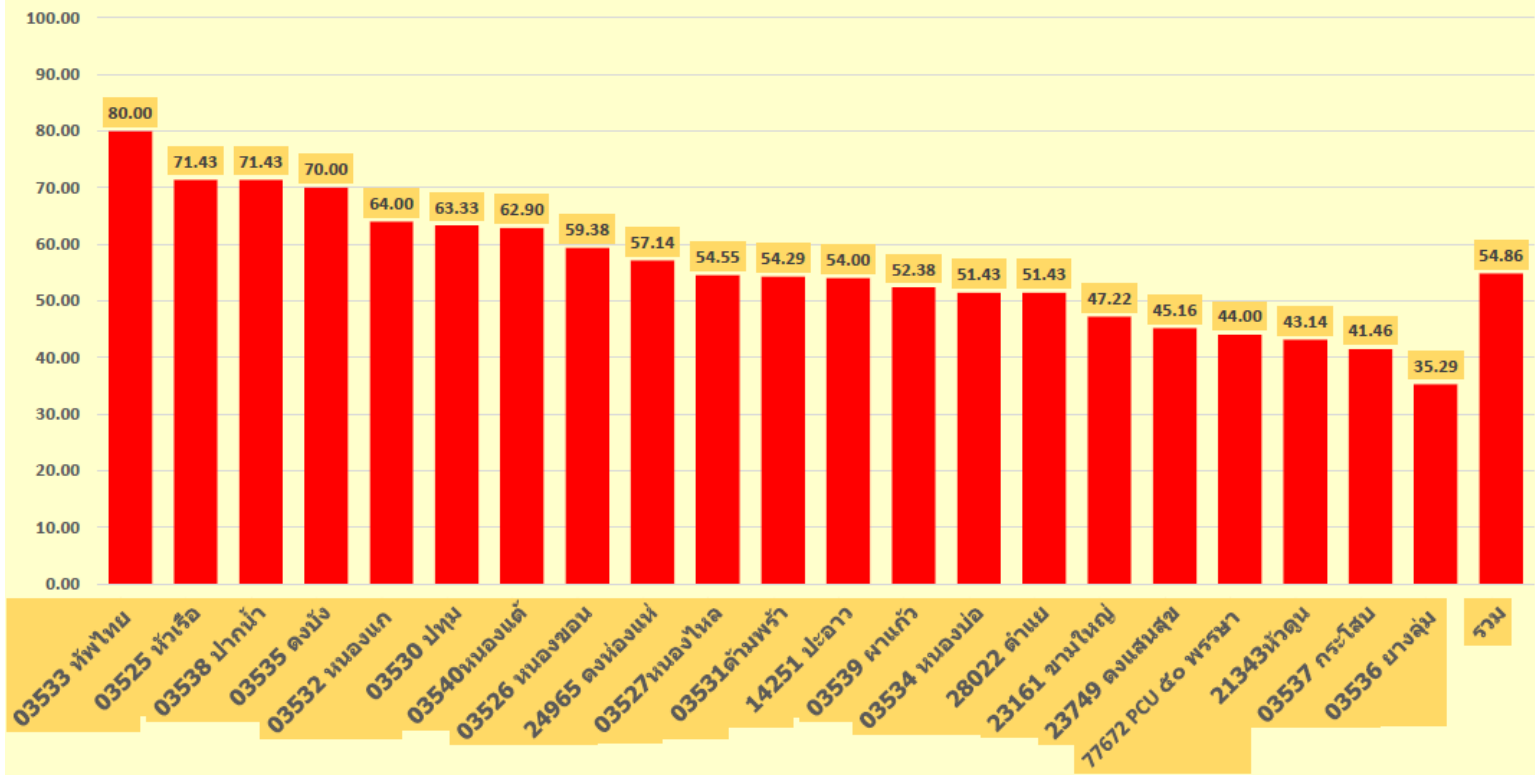

R 12.3 ความครอบคลุมการได้รับวัคซีนคางทูม หัด หัดเยอรมัน (MMR1) เด็กอายุครบ 1 ปี ไม่น้อยกว่าร้อยละ 95 ข้อมูลจาก HDC วันที่ 25 ธ. 65

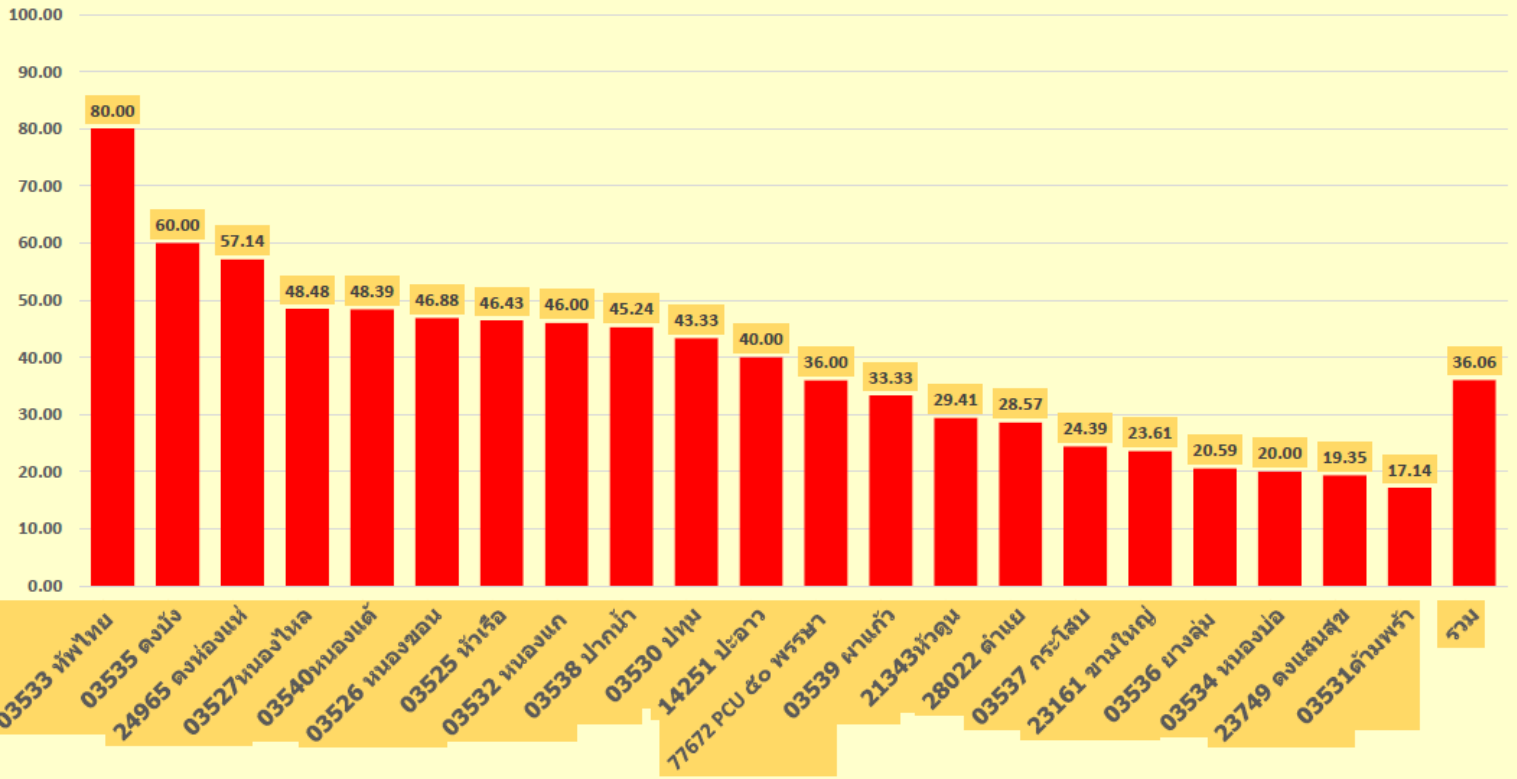

R15.1 ผู้ป่วย DM และ/หรือ HT ที่ได้รับการค้นหาและคัดกรองโรคได้ร้อยละ ≥ 80 % ข้อมูลจาก HDC วันที่ 25 ธ. 65

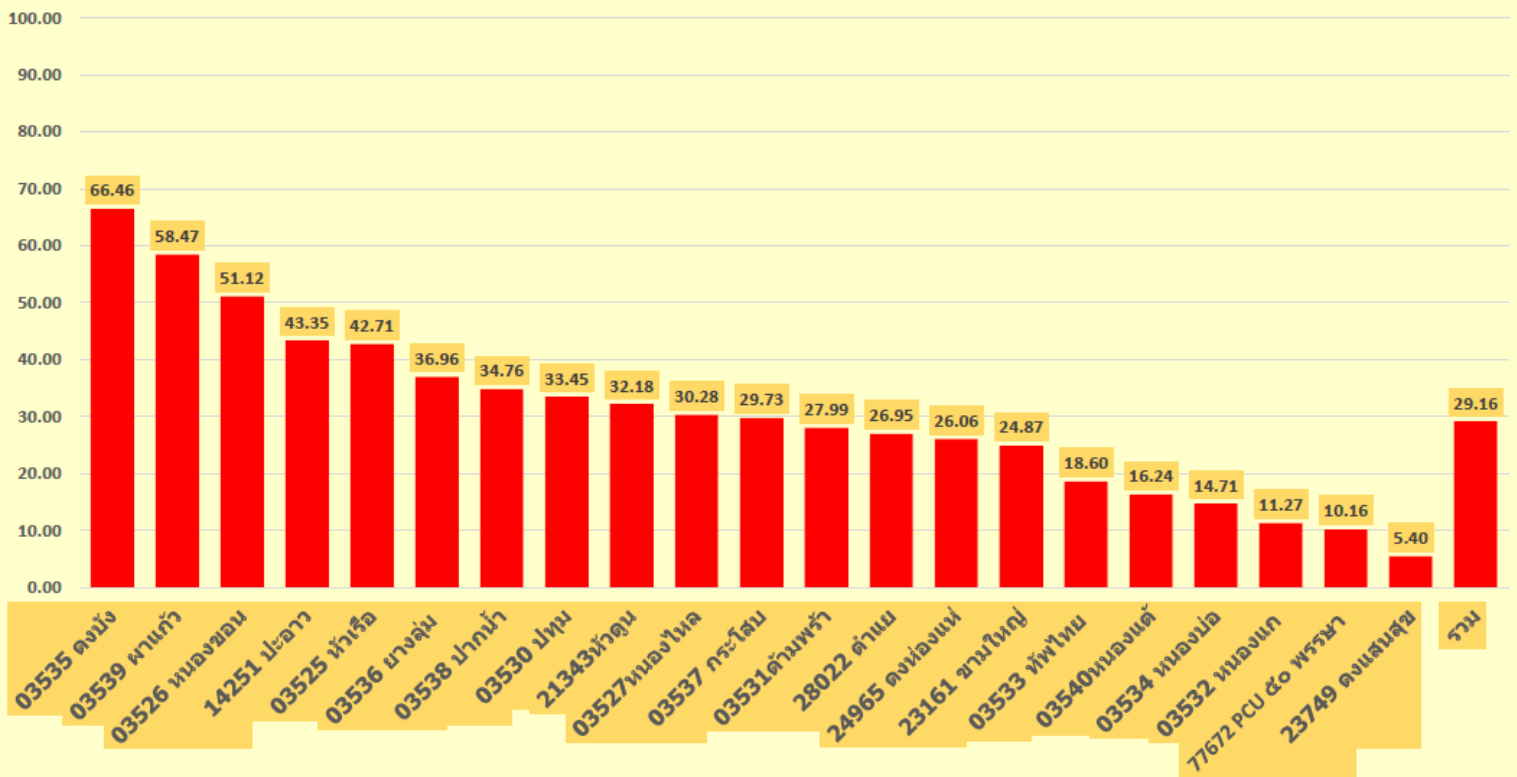

R15.2 ผู้ป่วยเบาหวานได้รับการตรวจ HbA1c $\geq 70\%$ ข้อมูลจาก HDC วันที่ 25 ธ.ค. 65

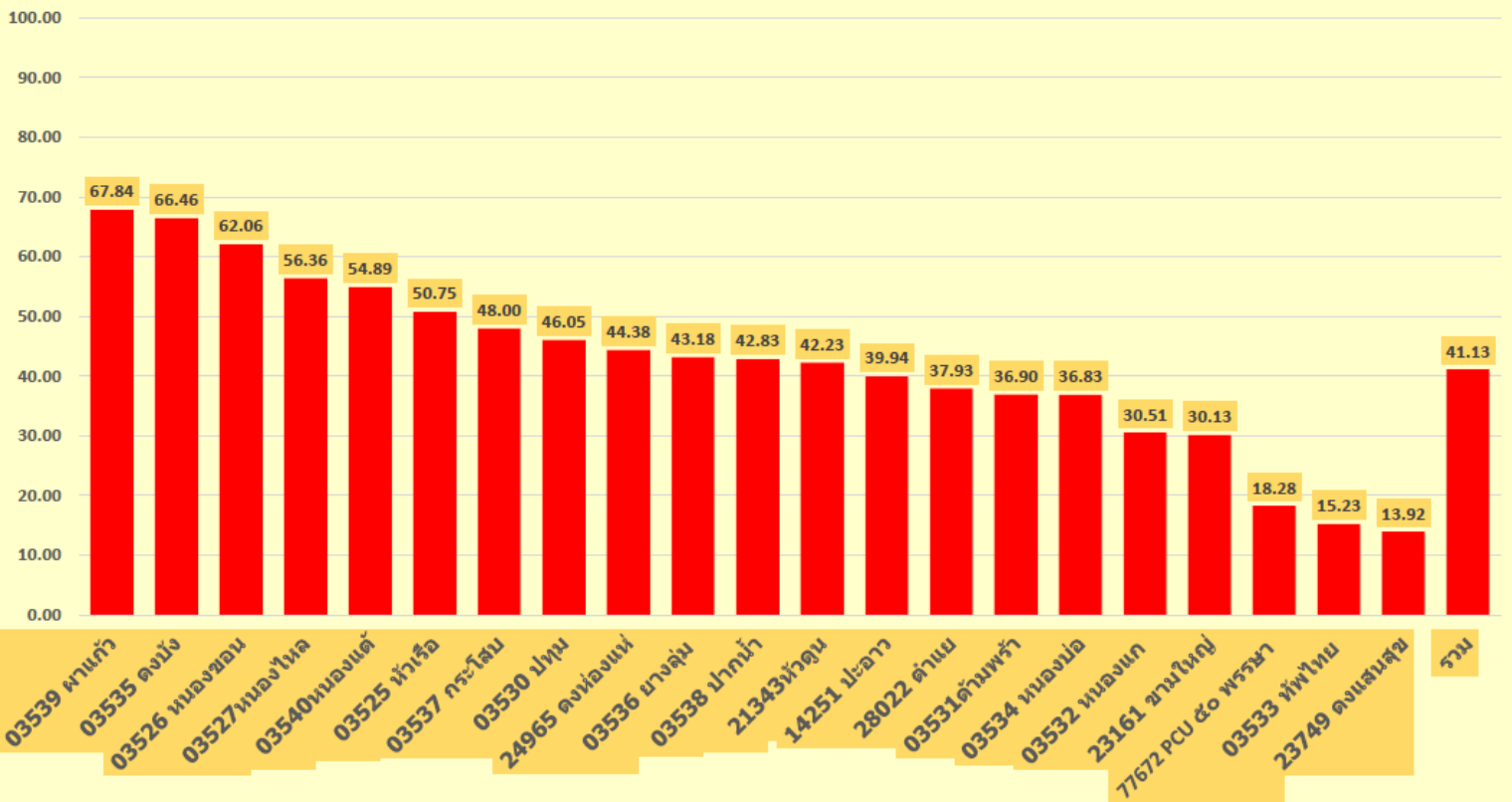

R15.3 ผู้ป่วยเบาหวานสามารถควบคุมน้ำตาลในเลือดได้ดี $\geq 40\%$ ข้อมูลจาก HDC วันที่ 25 ธ.ค. 65

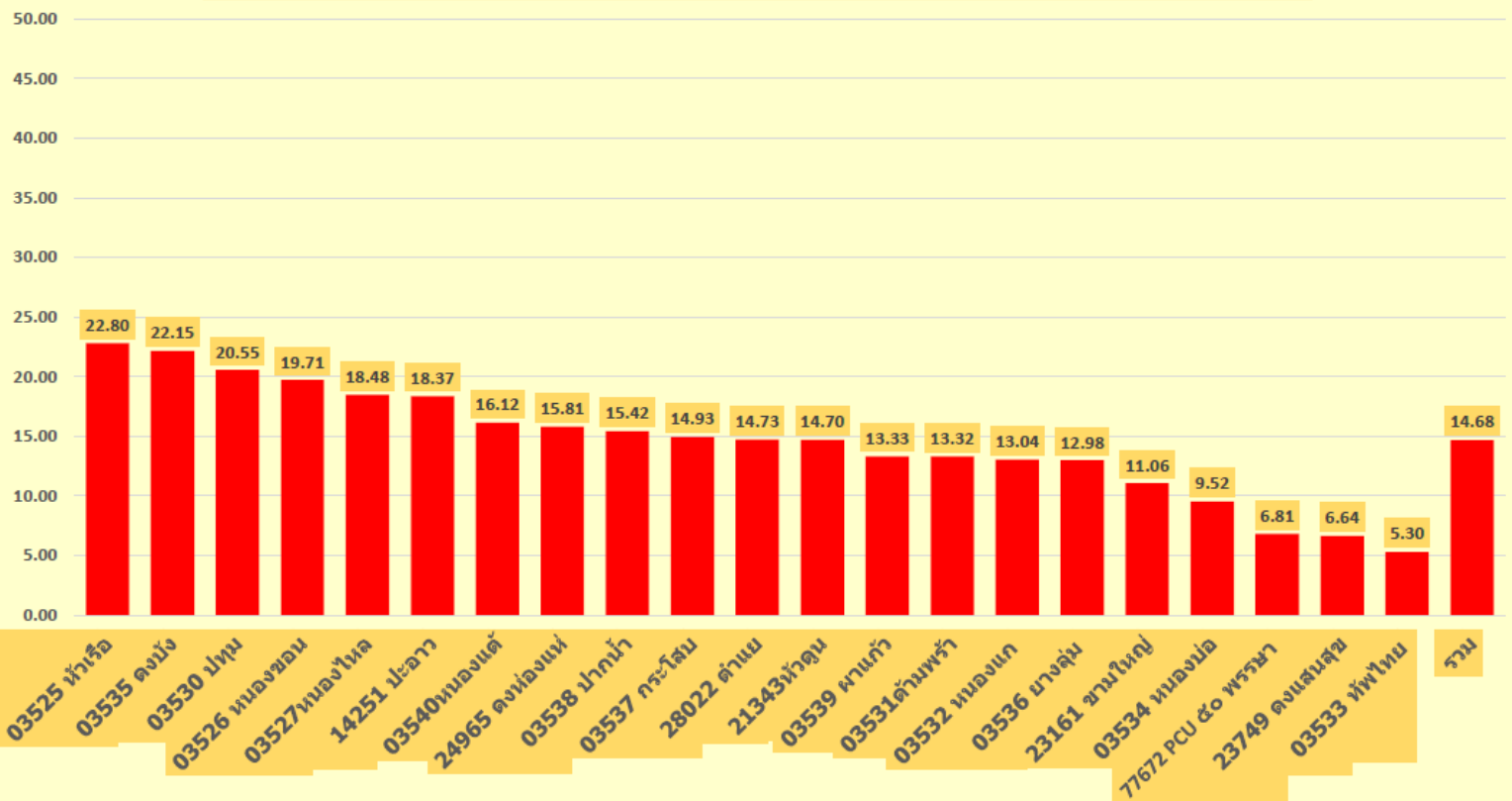

R15.4 ผู้ป่วยโรคความดันโลหิตสูงที่ควบคุมความดันโลหิตได้ดี $\geq 60\%$ ข้อมูลจาก HDC วันที่ 25 ธค. 65

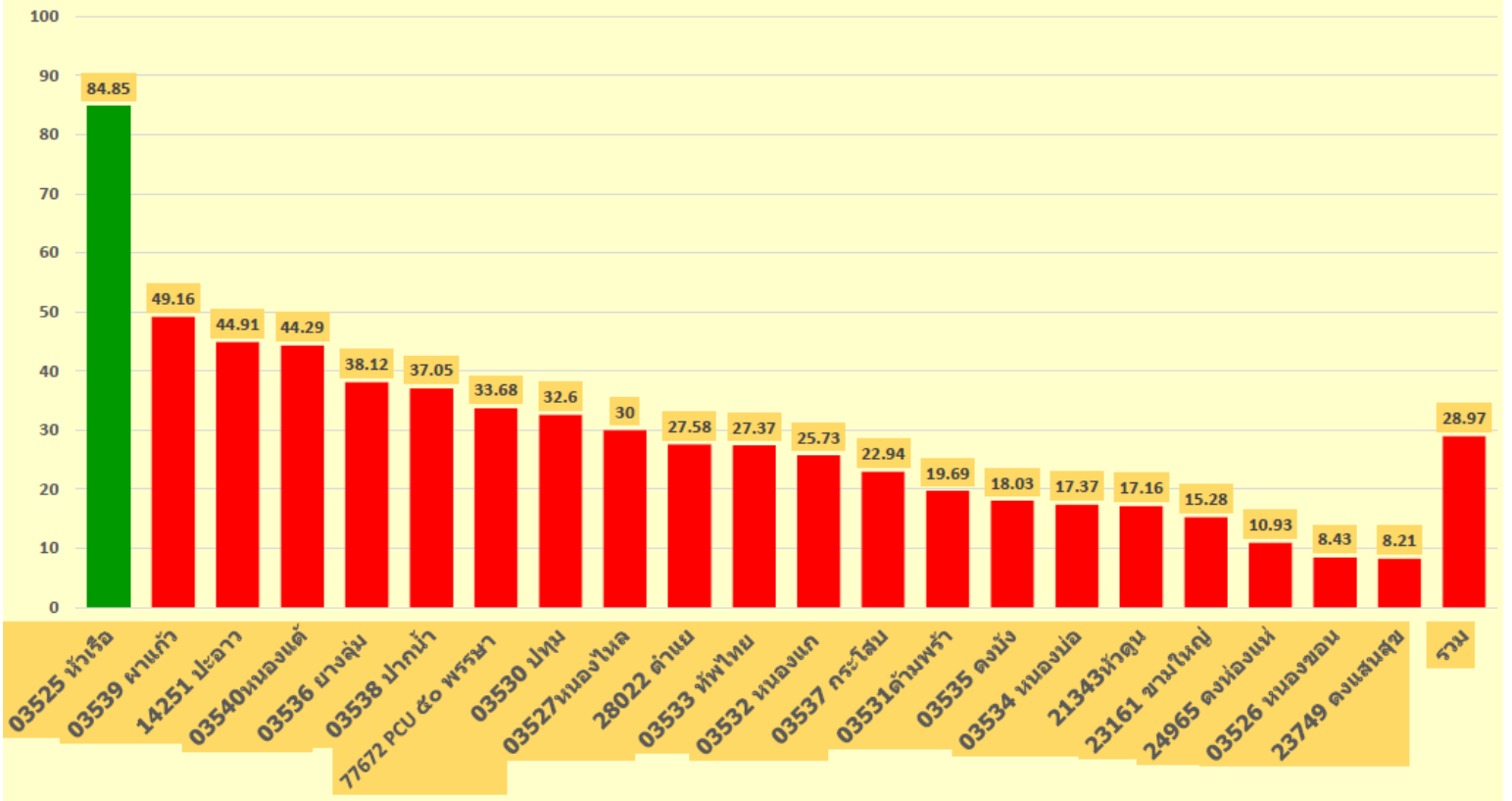

R16.1 ประชาชนได้รับการคัดกรองสุขภาพโรคเบาหวาน อายุ 35 ปีขึ้นไป $\geq 90\%$ ข้อมูลจาก HDC วันที่ 25 ธค. 65

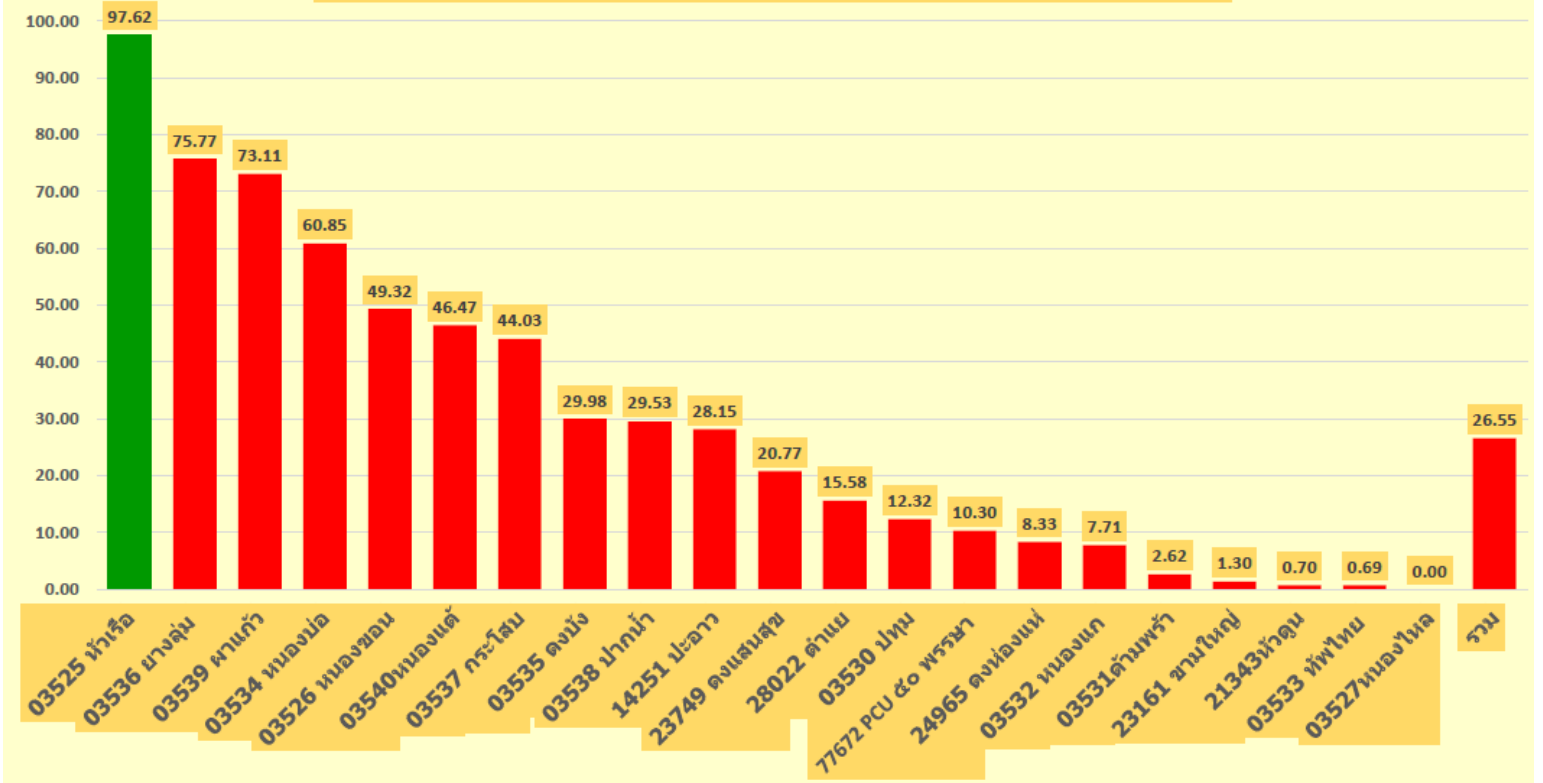

R16.2 ประชาชนได้รับการคัดกรองสุขภาพโรคความดันโลหิตสูง อายุ 35 ปีขึ้นไป $\geq 90\%$ ข้อมูลจาก HDC วันที่ 25 ธค. 65

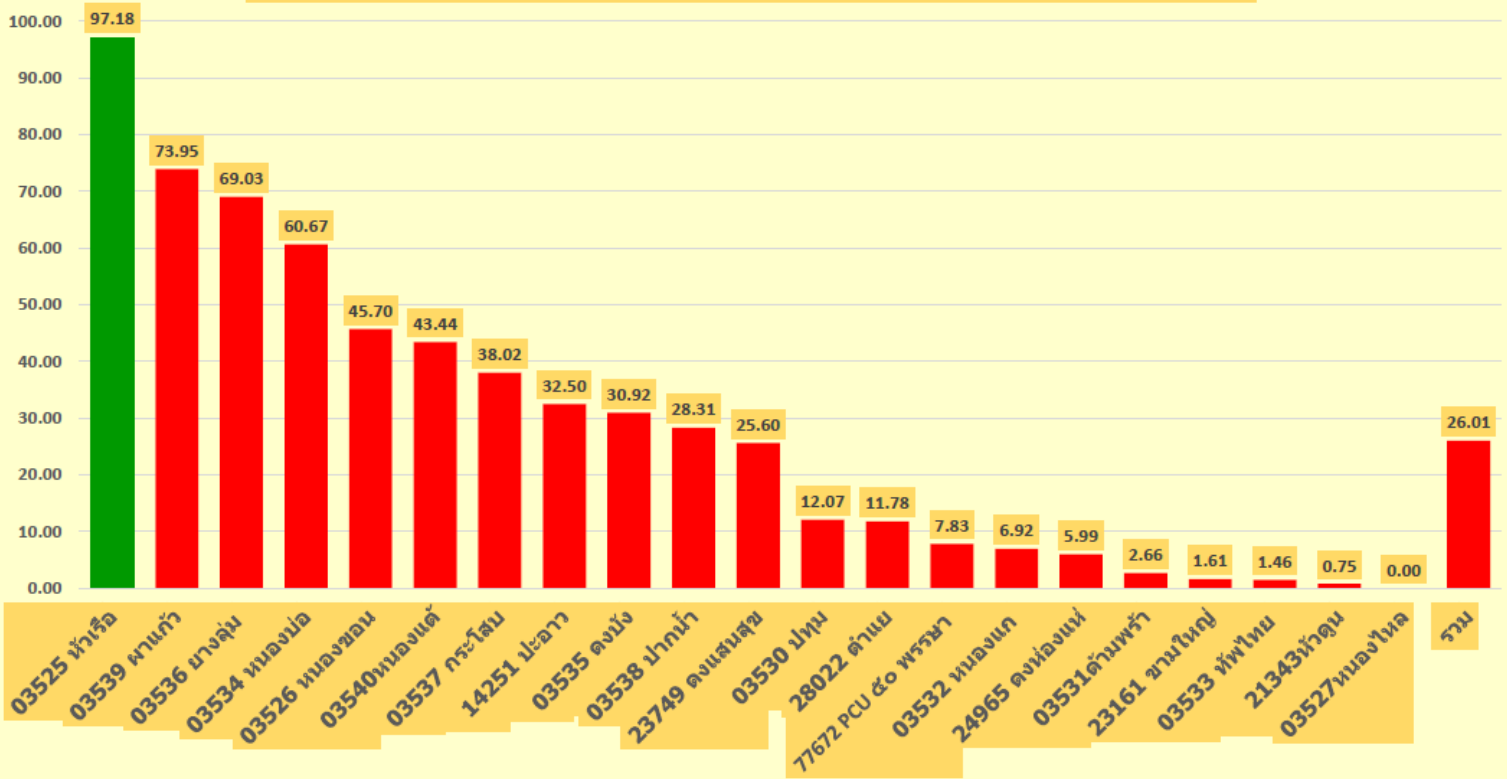

R16 การติดตามกลุ่มสงสัยป่วยโรคเบาหวาน > 80 % ข้อมูลจาก HDC วันที่ 25 ธค. 65

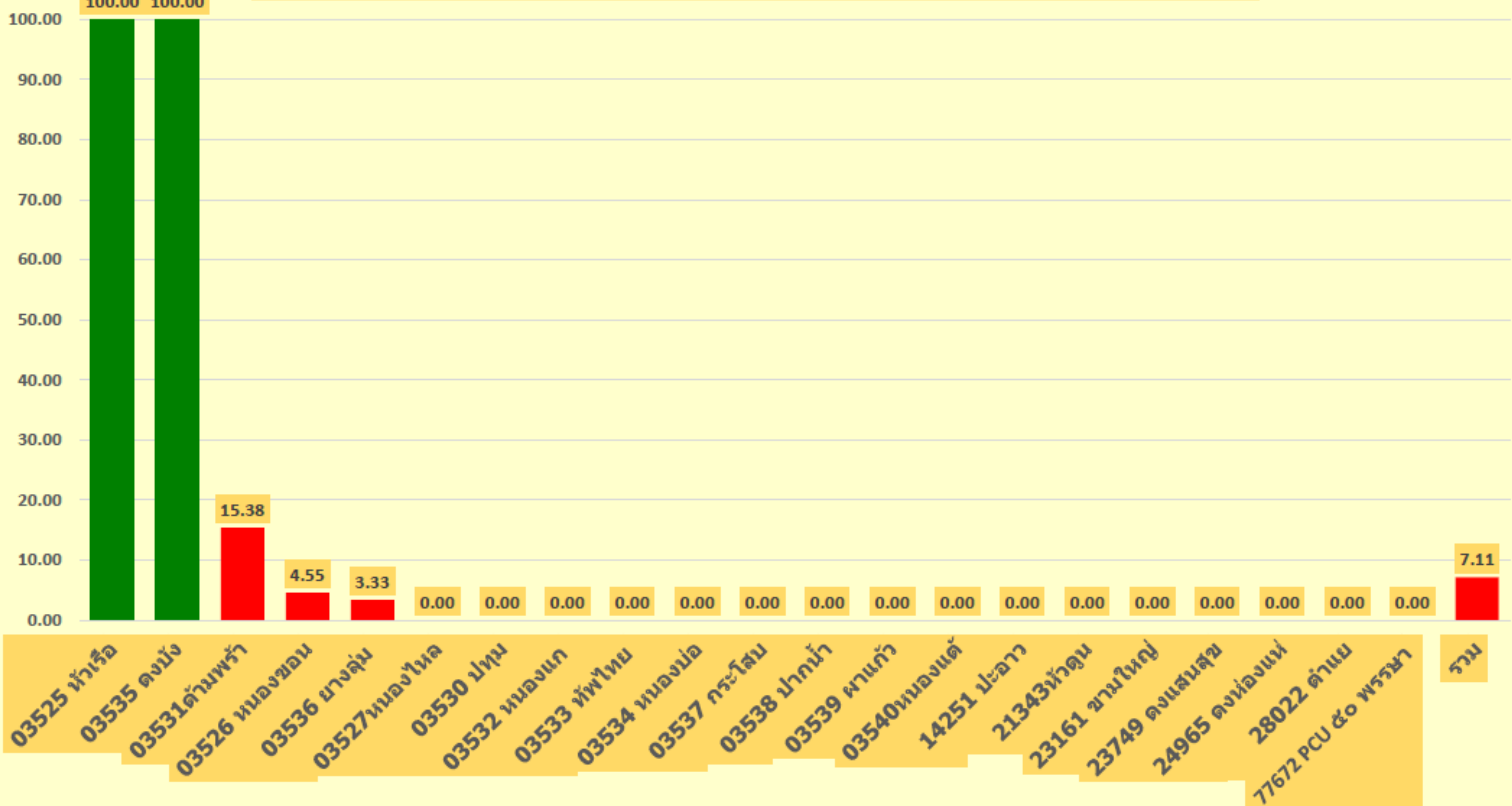

R16 ประชาชนกลุ่มเสี่ยงป่วยโรคความดันโลหิตสูงได้รับการติดตาม > 80 % ข้อมูล HDC วันที่ 25 ธค. 65

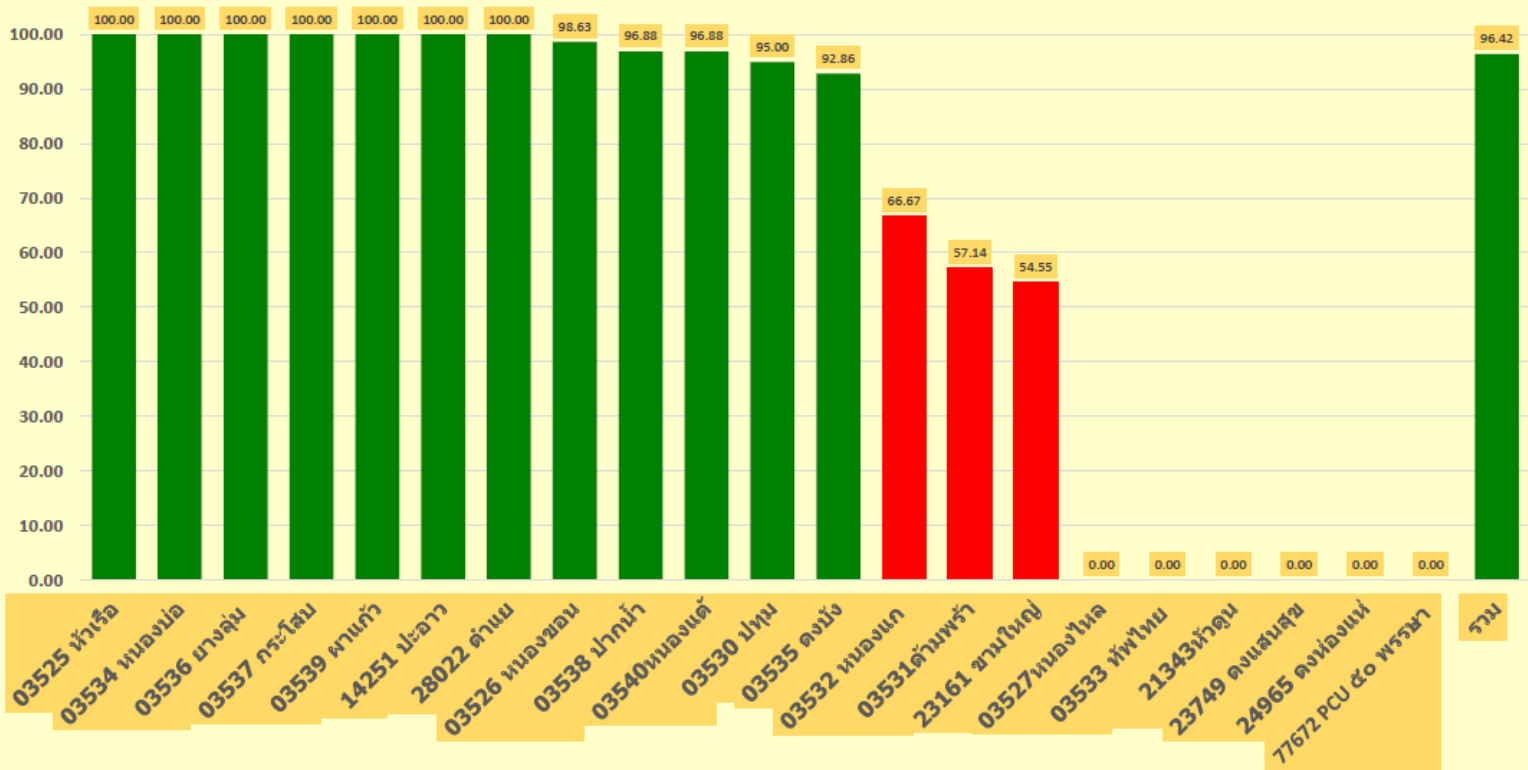

R35 ความครอบคลุมการคัดกรองมะเร็งปากมดลูกในสตรีอายุ 30-60 ปี ร้อยละ 80 ข้อมูลจาก HDC วันที่ 25 ธค. 65

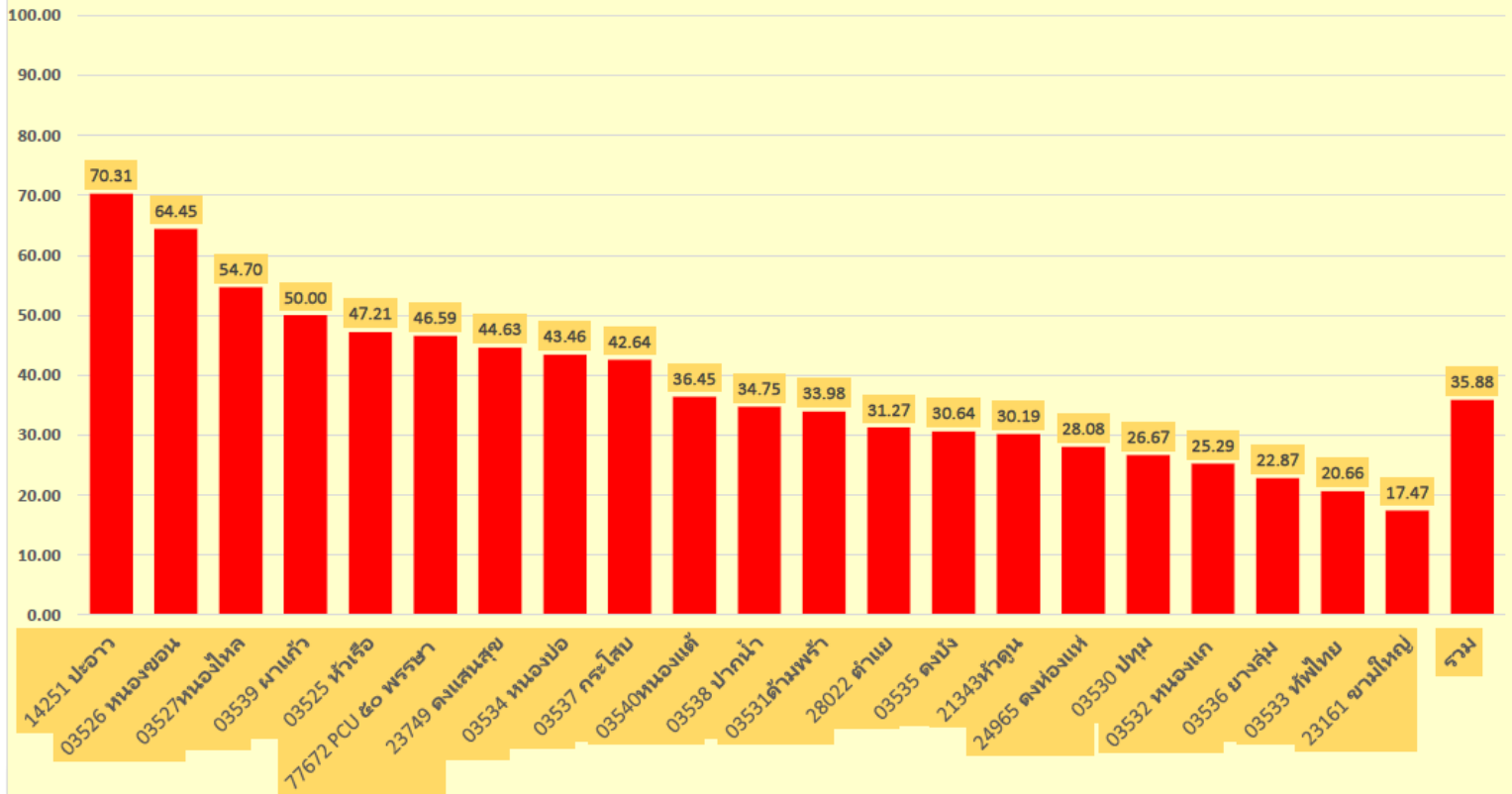

R41 ประชาชนอายุ 15 ปีขึ้นไป ได้รับการคัดกรองผลิตภัณฑ์ยาสูบ มากกว่าร้อยละ 62.5
ข้อมูลจาก HDC วันที่ 25 ธค. 65

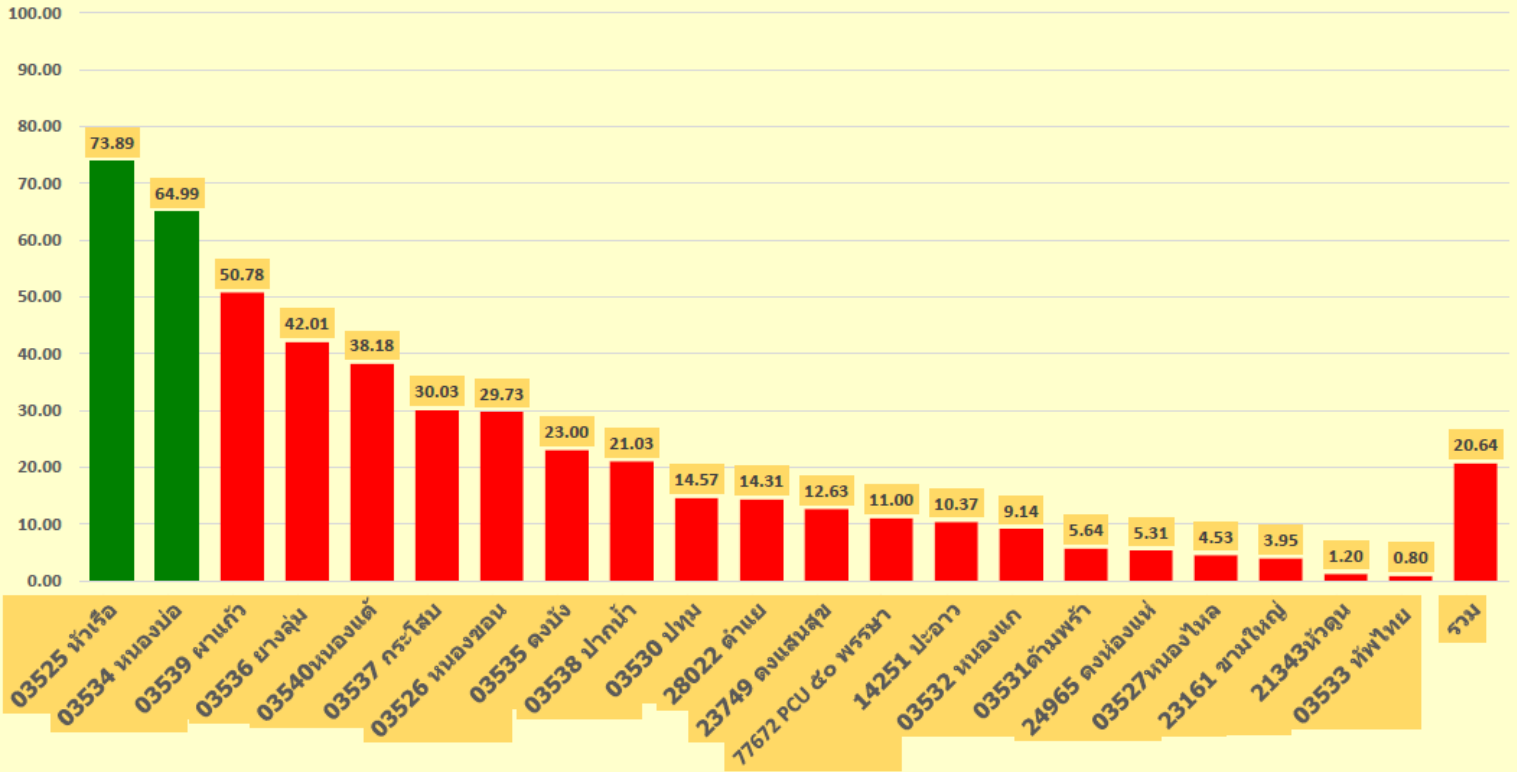

R41 ประชาชนอายุ 15 ปีขึ้นไป ได้รับการคัดกรองเครื่องดื่มแอลกอฮอล์ มากกว่าร้อยละ 62.5
ข้อมูล HDC วันที่ 25 ธค. 65

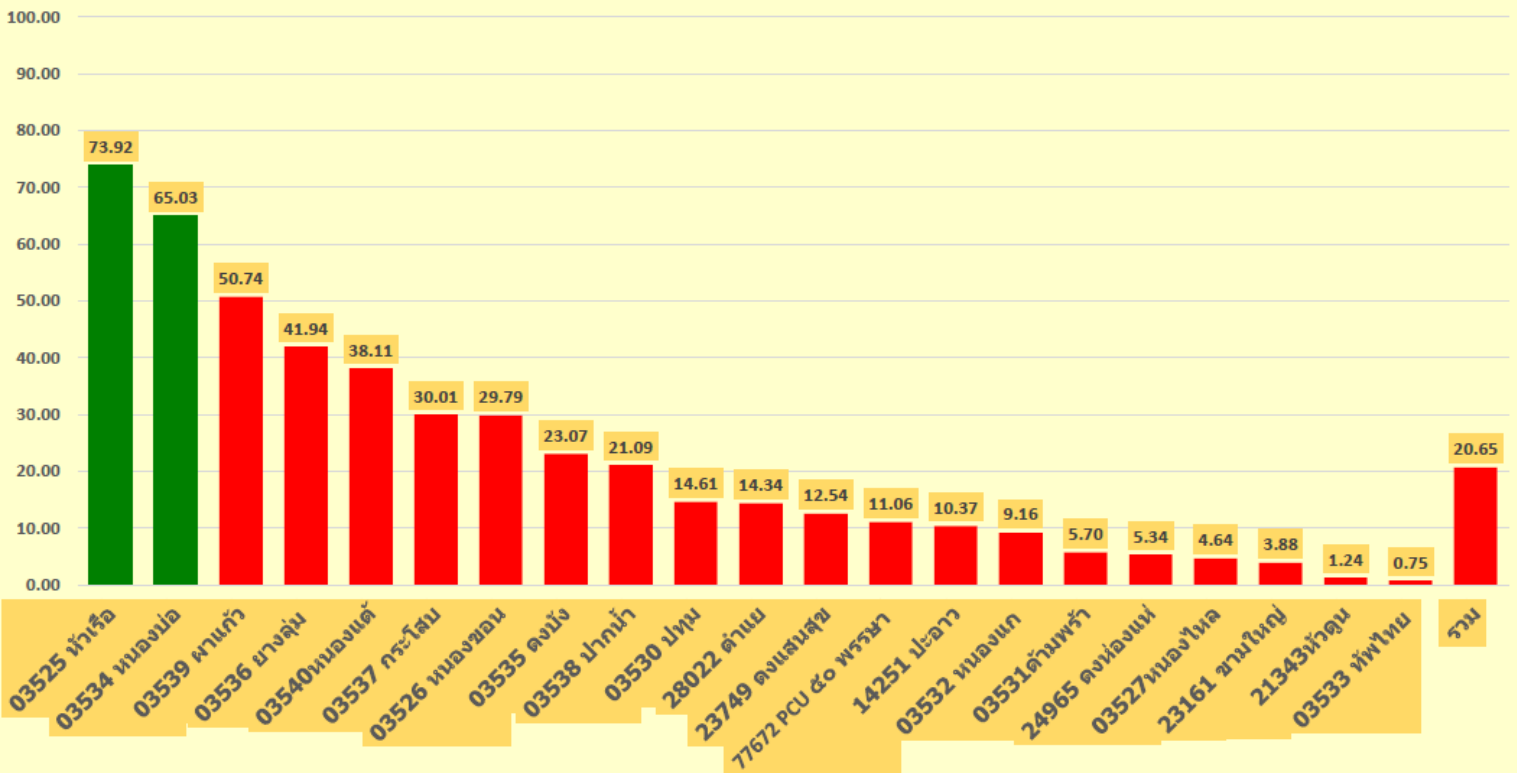

R43 หญิงตั้งครรภ์ ได้รับการตรวจสุขภาพช่องปาก ชัดฟัน และชุดหินปูน (>ร้อยละ 80)
ข้อมูลจาก HDC วันที่ 25 ธค. 65

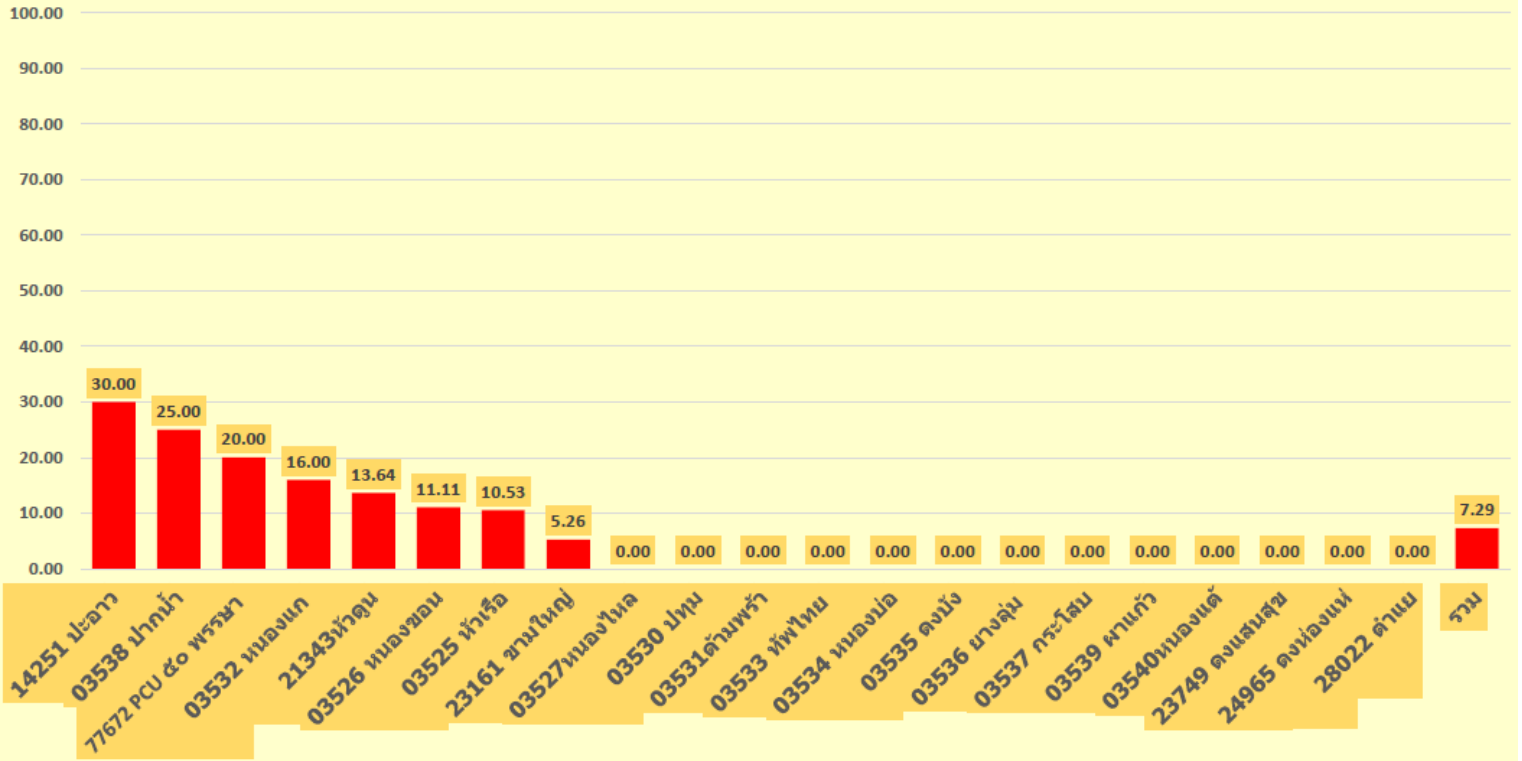

R43 เด็กอายุ 0-2 ปี ได้รับการตรวจฟัน และผู้ปกครองได้รับการฝึกแปรงฟันแบบลงมือปฏิบัติ (>ร้อยละ 80)
รอบที่ 1 ประเมิน (1คค. 65 - 31 มีค. 66) ข้อมูลจาก HDC วันที่ 25 ธค. 65

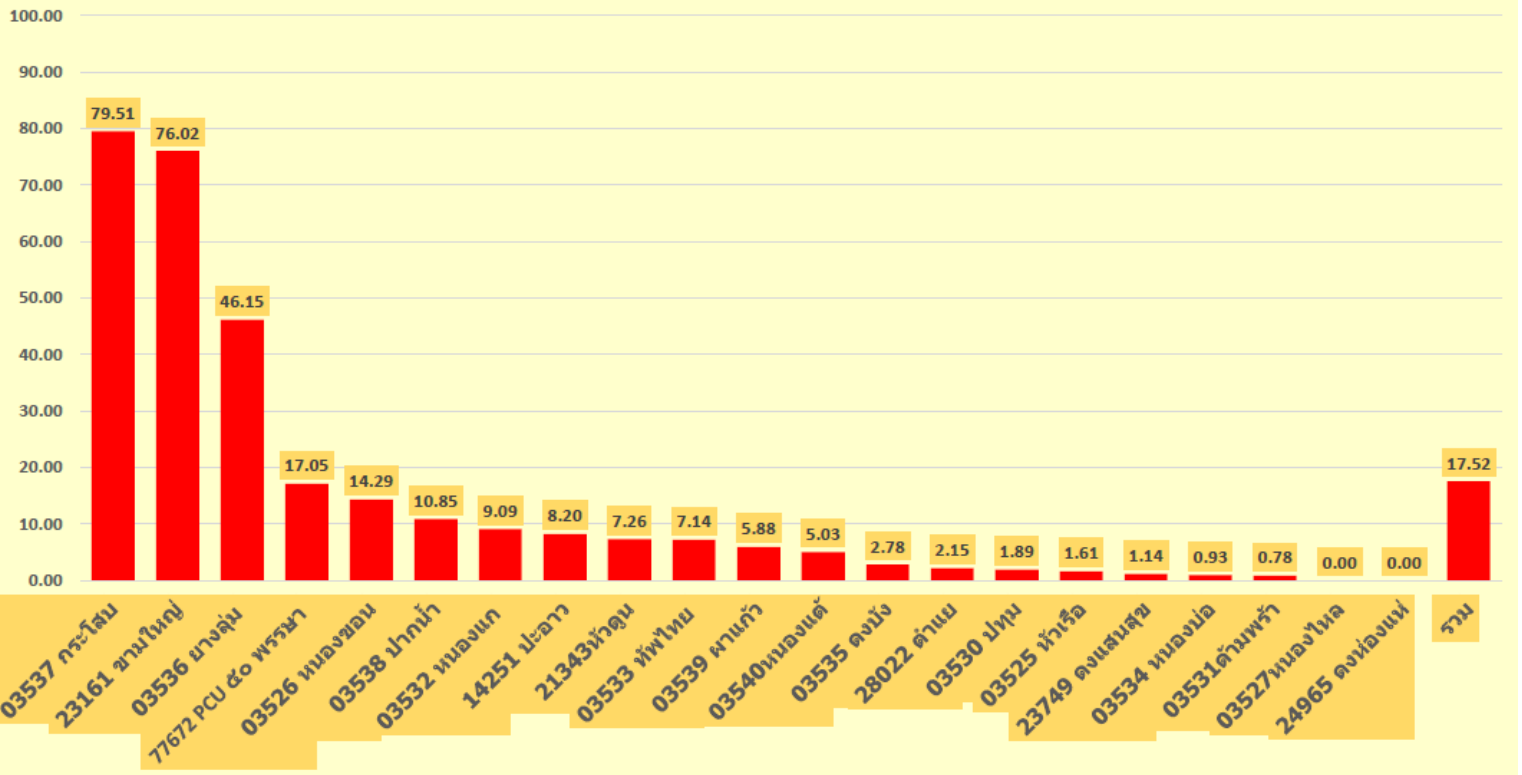

R43 เด็ก 0-2 ปี ได้รับการบริการทันตกรรม (≥ร้อยละ 80) รอบที่ 1 ประเมิน (1 คค. 65 - 31 มีค. 66)
ข้อมูลจาก HDC วันที่ 25 ธค. 65

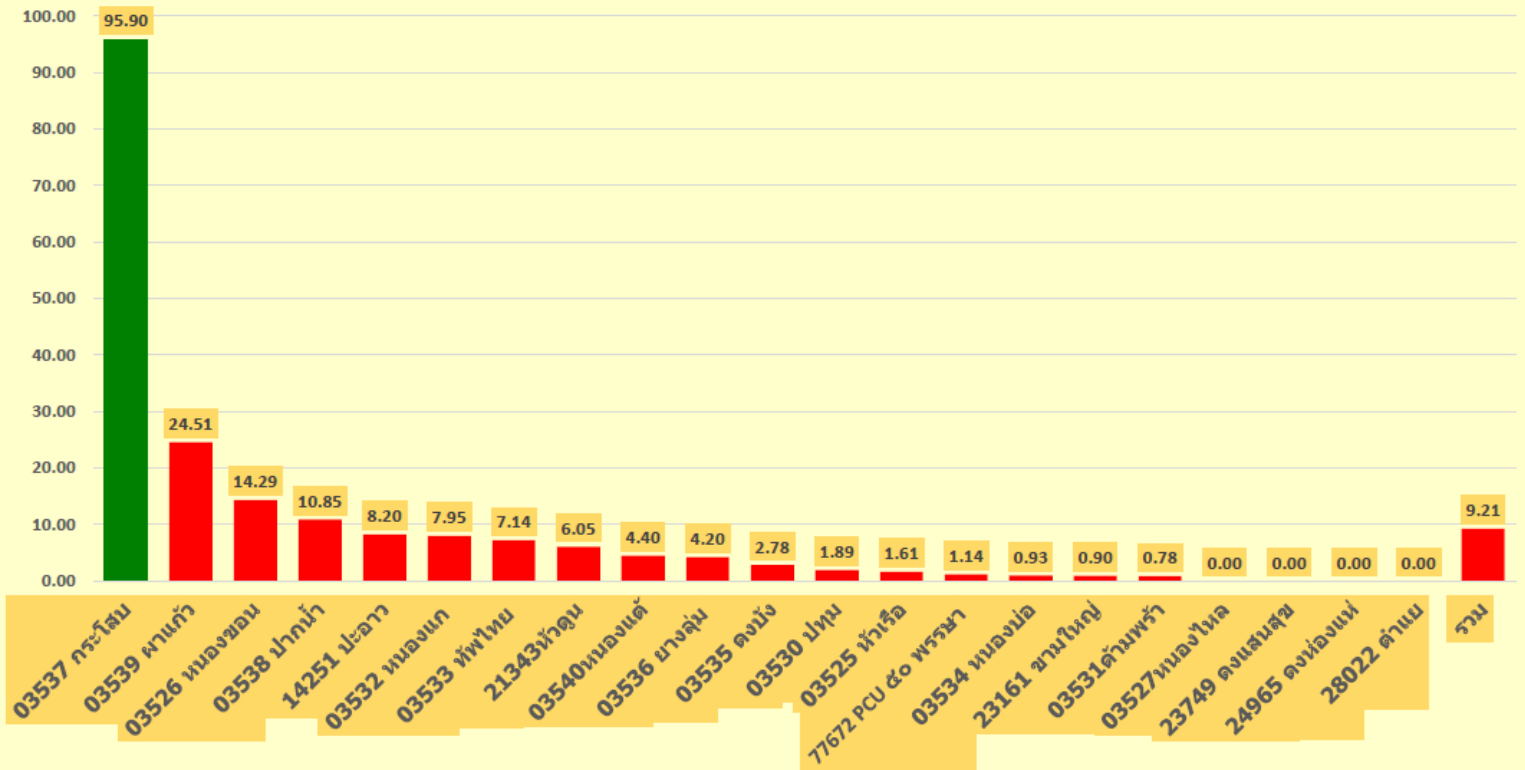

R43 เด็กอายุ 3-5 ปี ได้รับการตรวจสุขภาพช่องปาก (≥ร้อยละ 80) รอบที่ 1 ประเมิน (1 คค. 65 -31 มีค. 66)
ข้อมูลจาก HDC วันที่ 25 ธค. 65

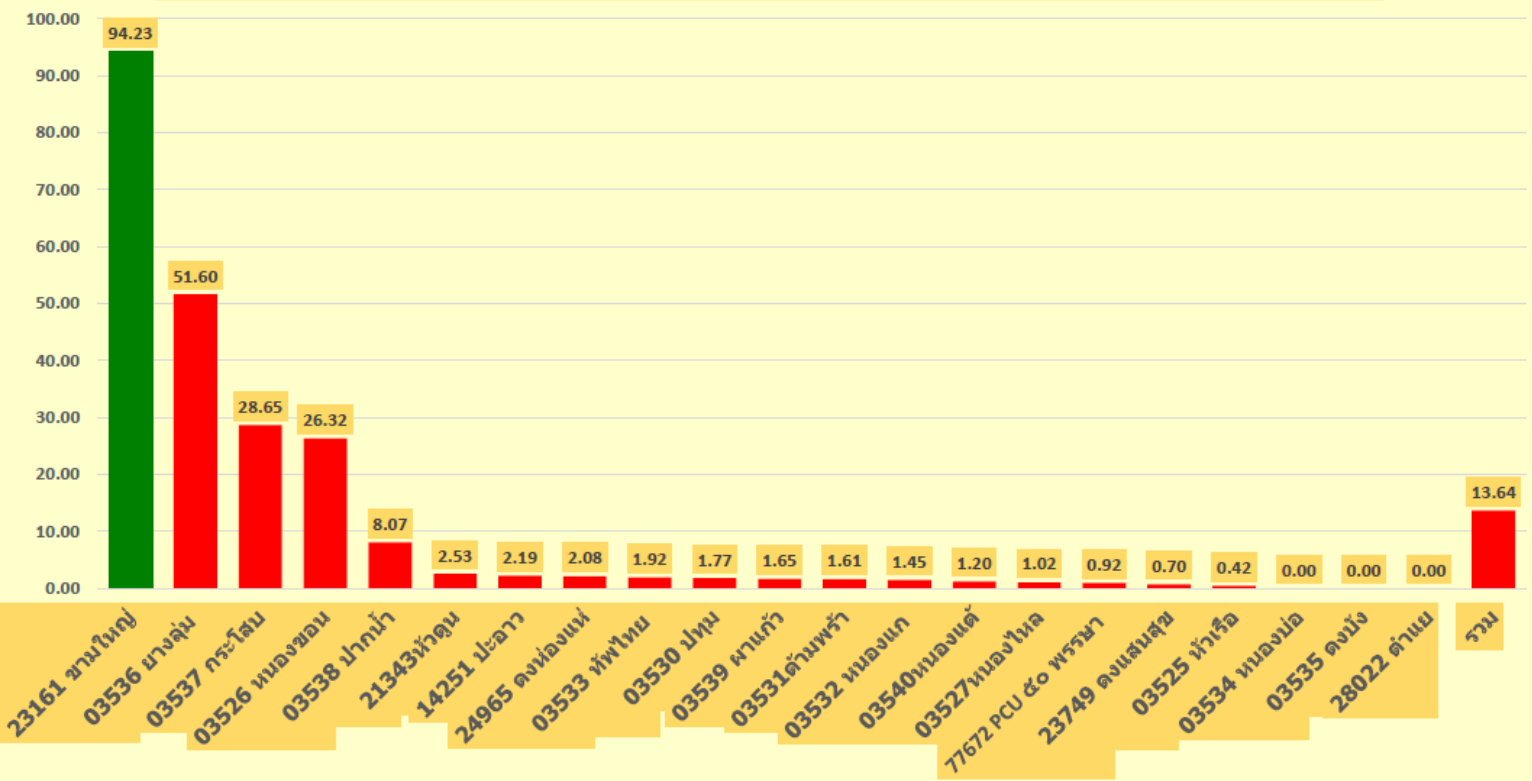

R43.5 เด็ก 3-5 ปี ได้รับการทาฟลูออไรด์ ร้อยละ 80 รอบที่ 1 ประเมิน (1 ตค. 65 - 31 มีค. 66)
ข้อมูล HDC วันที่ 25 ธค. 65

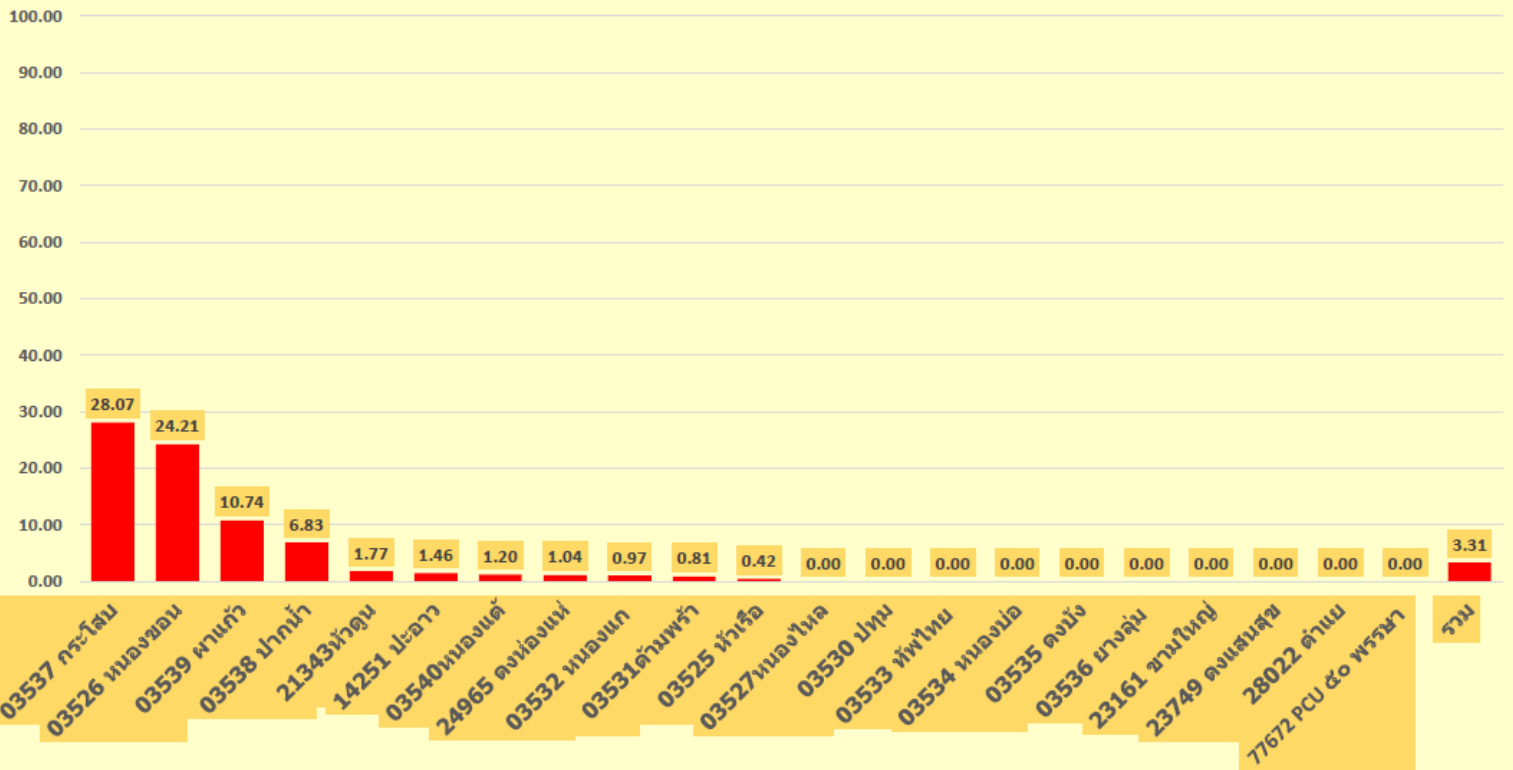

R43 เด็ก 3-5 ปี ได้รับการบริการทันตกรรม (≥ร้อยละ 80) รอบที่ 1 ประเมิน (1ตค. 65 - 31 มีค. 66)
ข้อมูล HDC วันที่ 25 ธค. 65

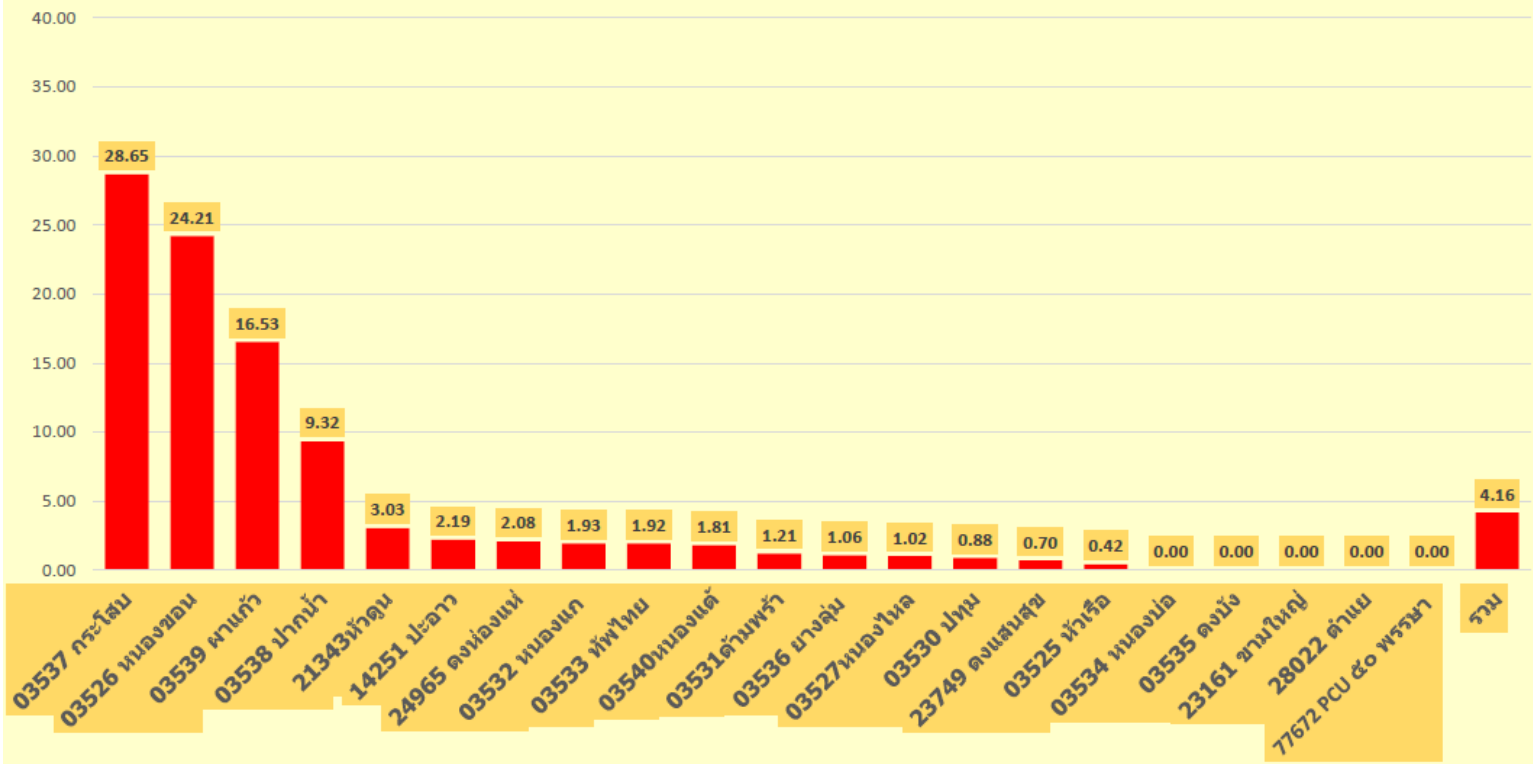

R43 เด็กอายุ 4-12 ปี ได้รับการเคลื่อนฟลูออไรด์เจด หรือ ทาฟลูออไรด์วานิช (>ร้อยละ 80) รอบที่ 1
ประเมิน (1 ตค. 65 - 31 มีค. 66) ข้อมูลจาก HDC วันที่ 25 ธค. 65

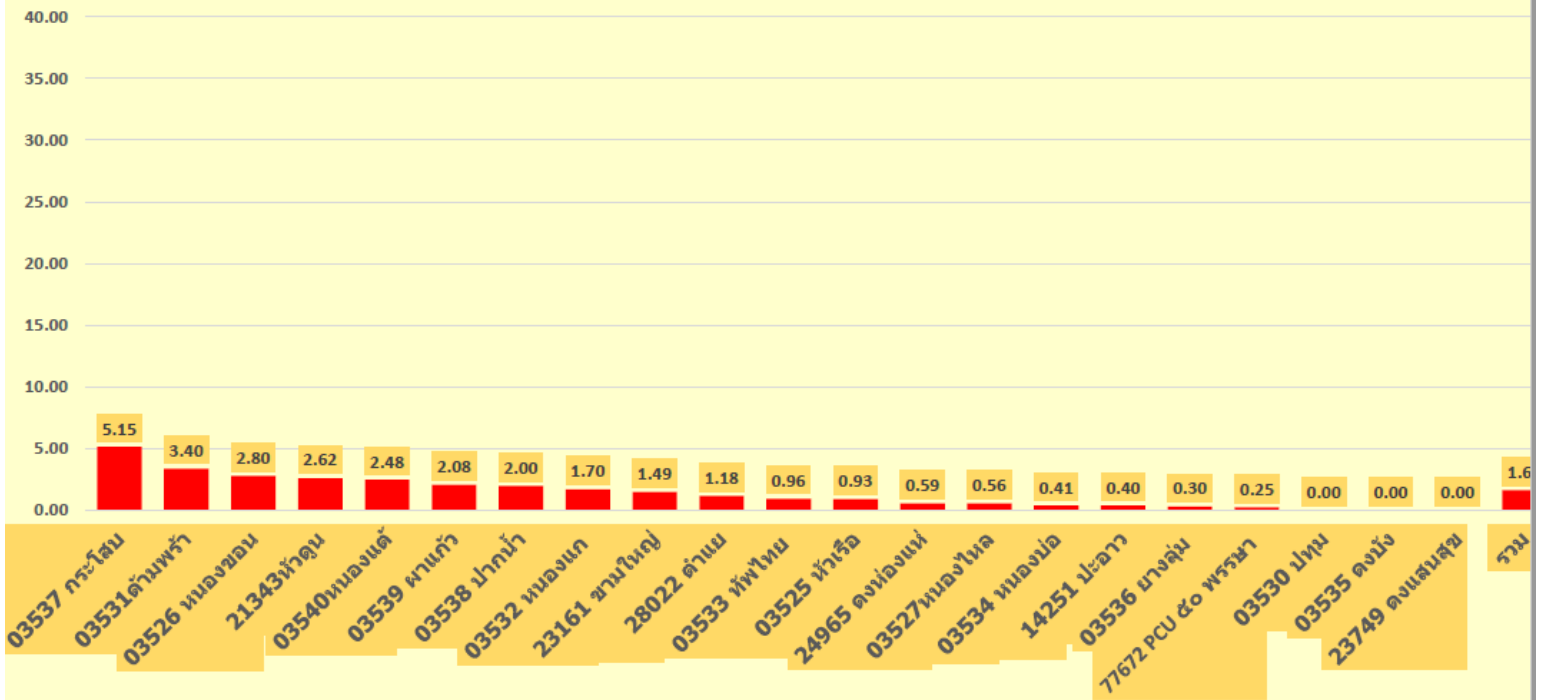

R43 เด็กอายุ 6-12 ปี ได้รับการเคลื่อนหลุมร่องฟันในฟันกรามแท้ซี่ 6 และซี่ 7 (>ร้อยละ 30)
รอบที่ 1 ประเมิน (1 ตค. 65 - 31 มีค. 66) ข้อมูล HDC วันที่ 25 ธค. 65

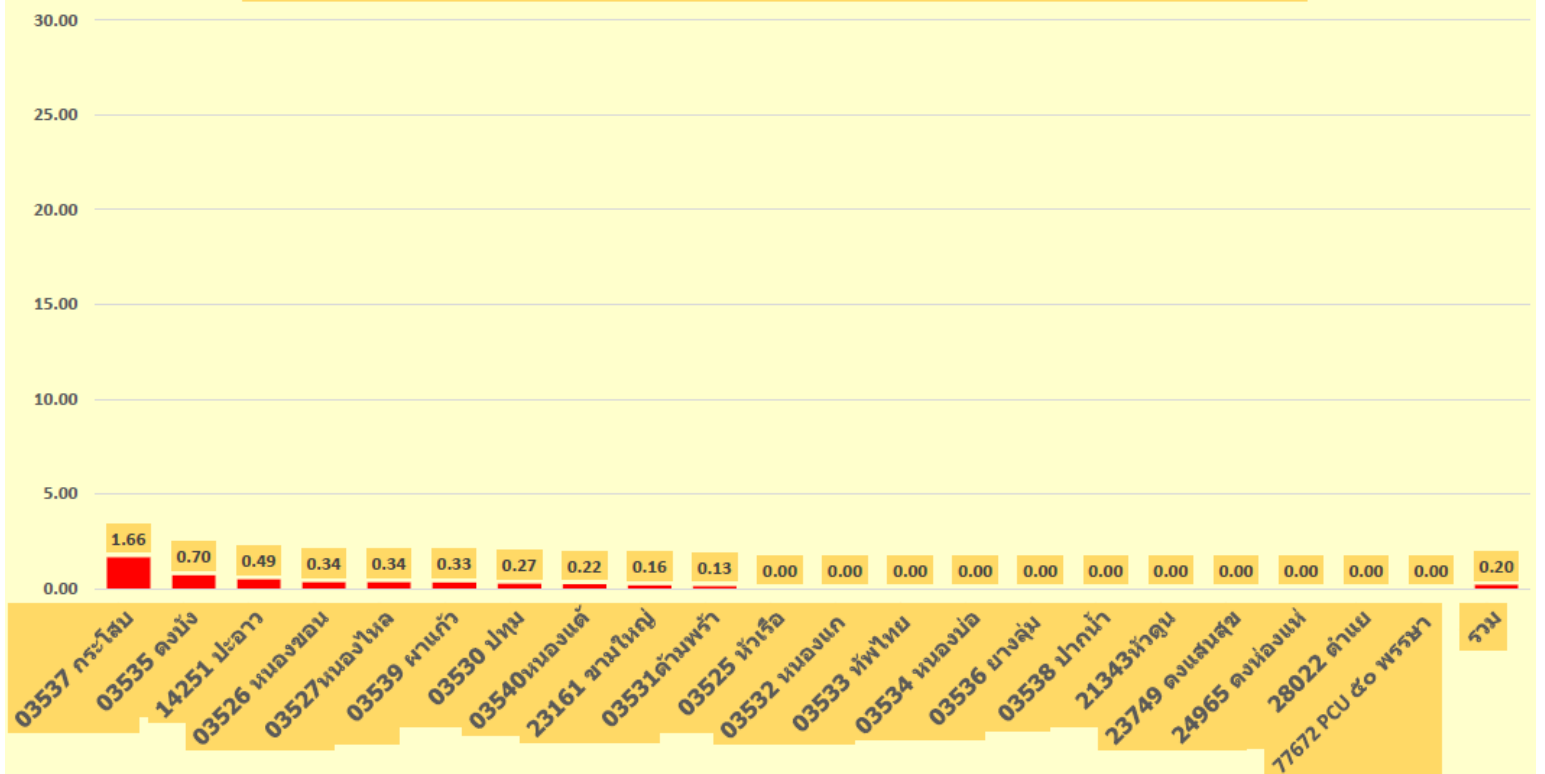

R43 ผู้สูงอายุที่ได้รับการตรวจคัดกรองสุขภาพช่องปาก และคัดกรองรอยโรคก่อนมะเร็งในช่องปาก (>ร้อยละ 80) รอบที่ 1 ประเมิน (1 ตค. 65 - 31 มีค. 66) ข้อมูล HDC วันที่ 25 ธค. 65

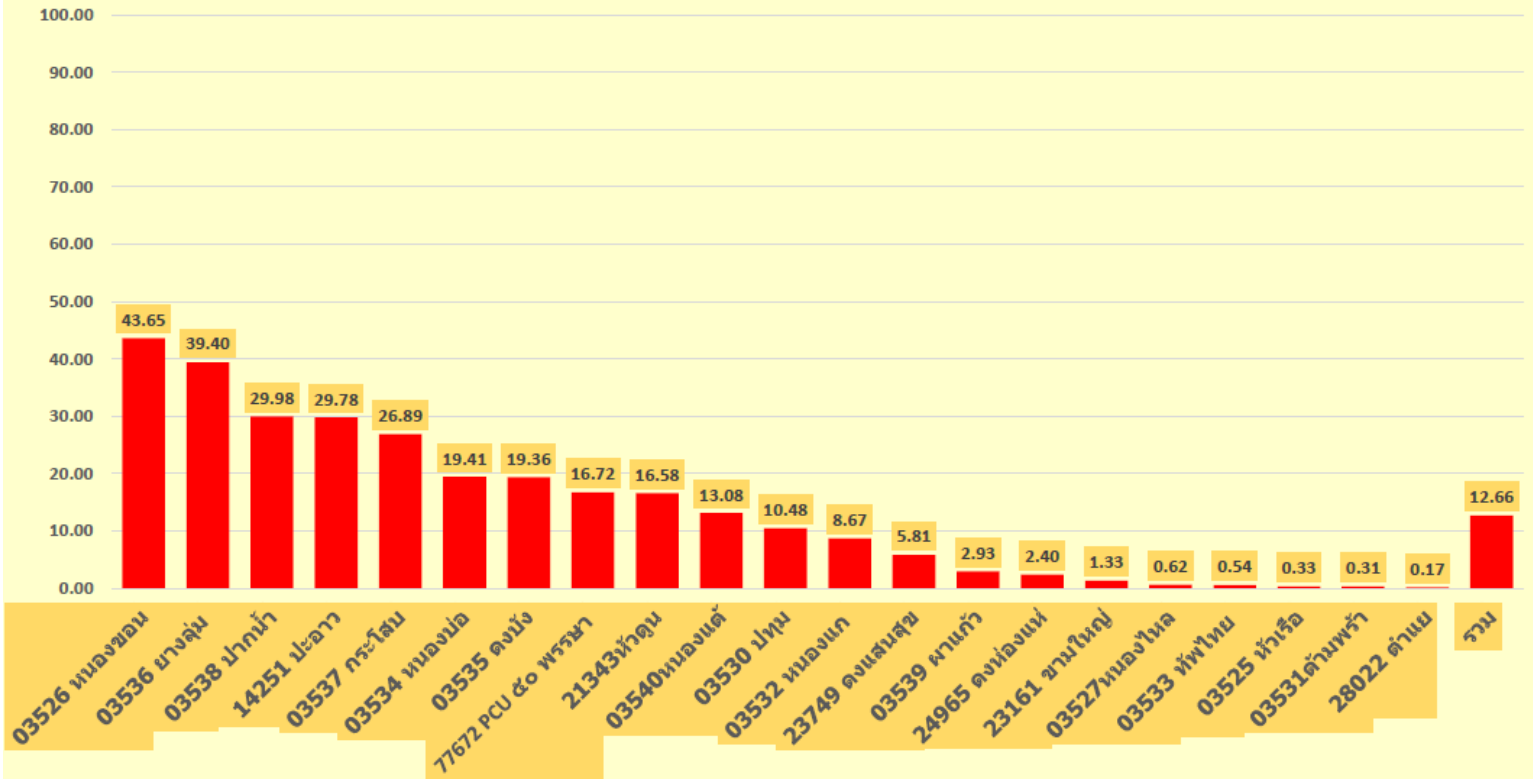

R43 ผู้สูงอายุได้รับการทันตกรรม (>ร้อยละ 80) รอบที่ 1 ประเมิน (1 ตค. 65 - 31 มีค. 66) ข้อมูล HDC วันที่ 25 ธค. 65

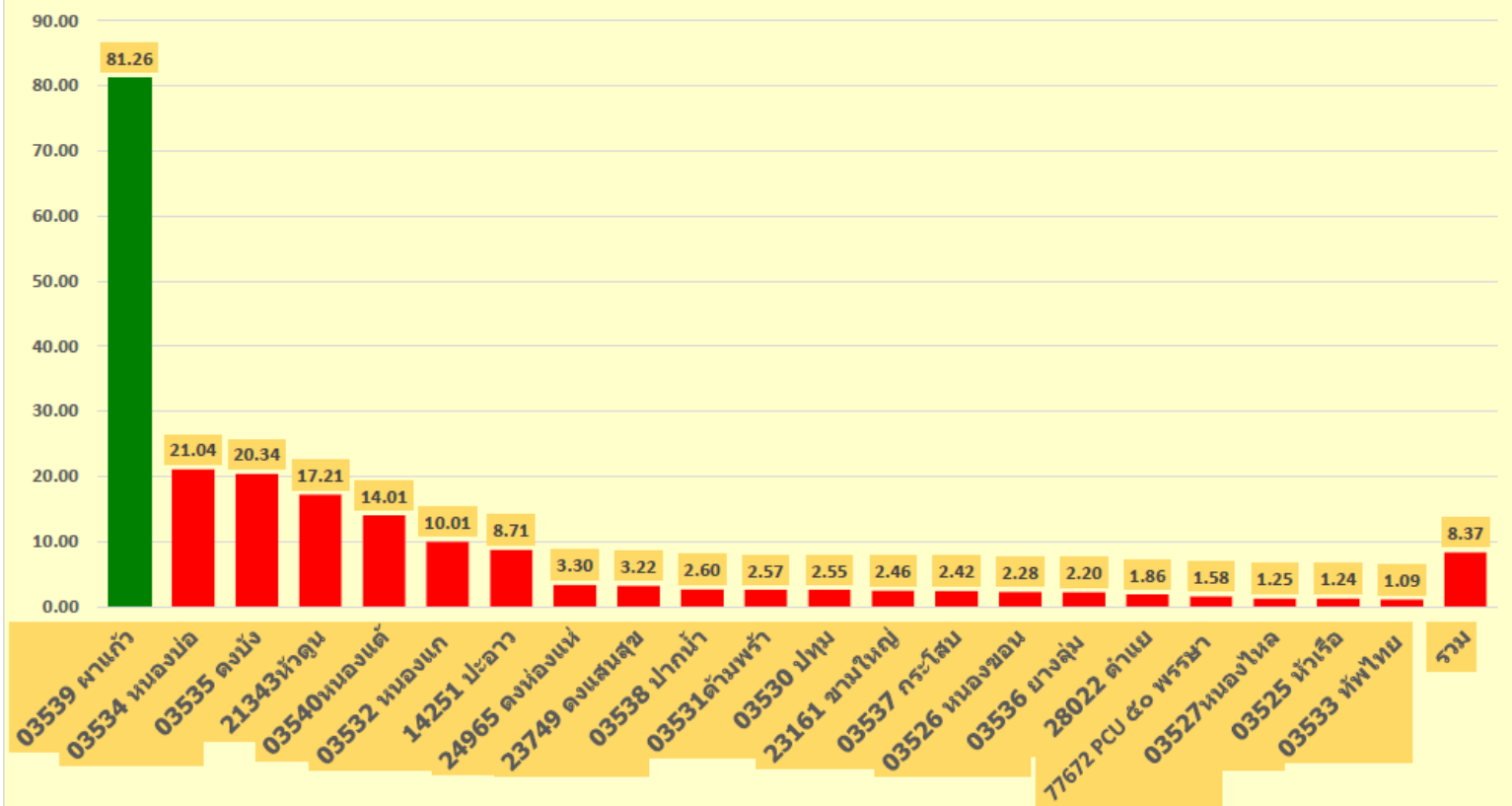

R43 ผู้สูงอายุกลุ่มติดบ้าน และติดเตียงได้รับการ (>ร้อยละ 80) รอบที่ 1 ประเมิน (1 ต.ค. 65 - 31 มี.ค. 66)
ข้อมูล HDC วันที่ 25 ธ.ค. 65

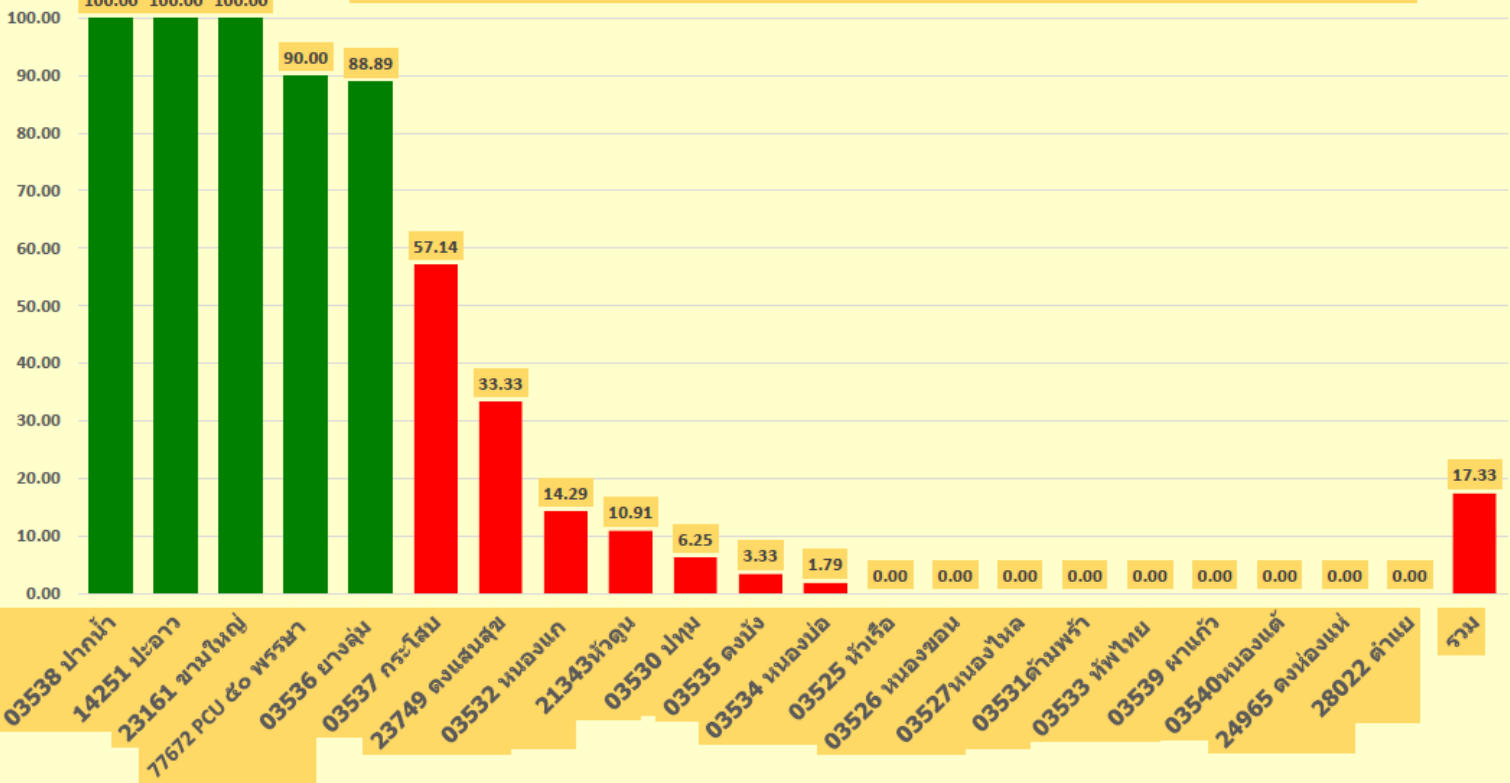

R43 จำนวนผู้สูงอายุ ติดบ้านและติดเตียง ได้รับการทันตกรรม (>ร้อยละ 80) รอบที่ 1 ประเมิน (1 ต.ค. 65 - 31 มี.ค. 66) ข้อมูล HDC วันที่ 25 ธ.ค. 65

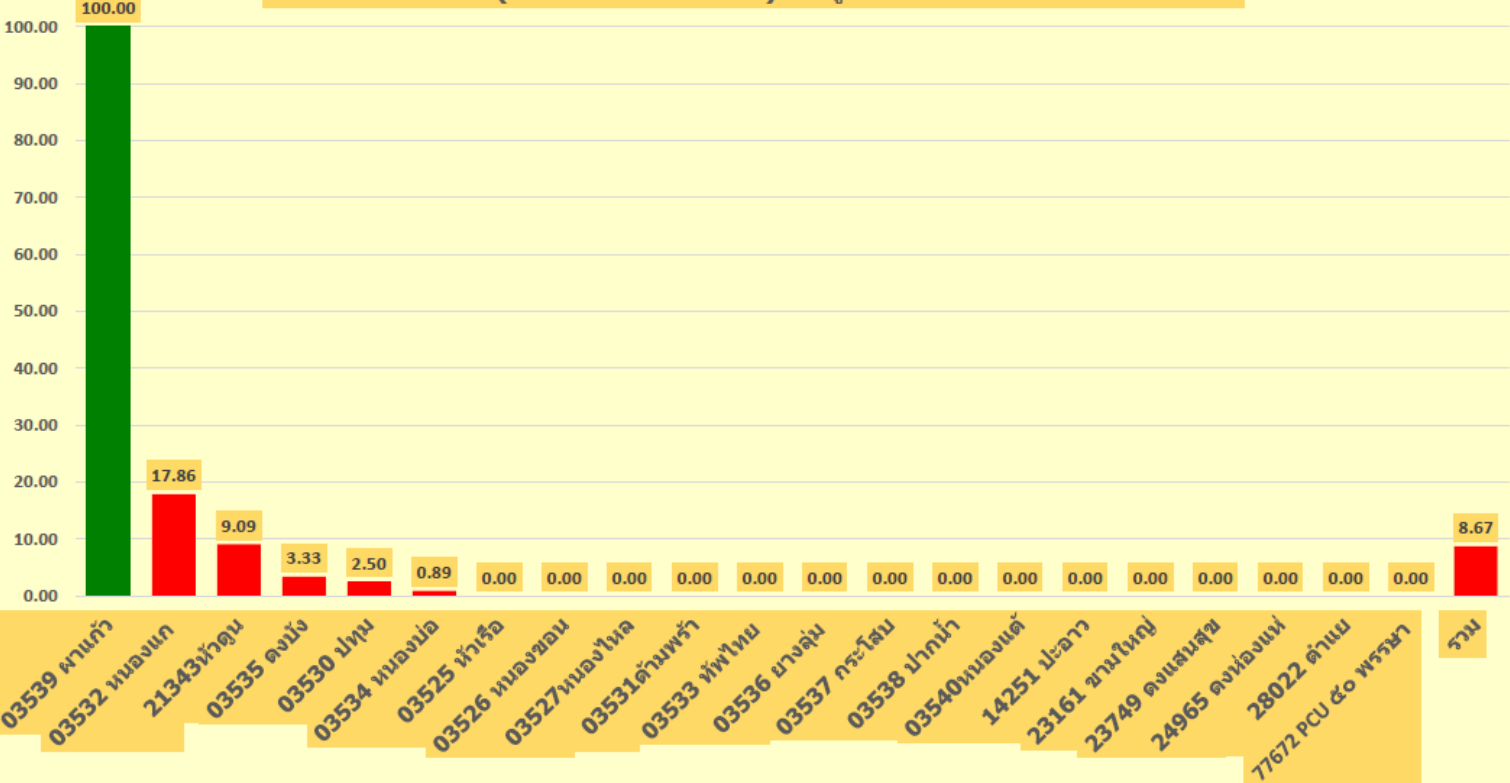

R43 กลุ่มวัยทำงาน (สิทธิประกันสังคม) ได้รับการตรวจสุขภาพช่องปากและให้บริการทันตกรรม (ร้อยละ 50) รอบที่ 1 ประเมิน (1 ตค.65 - 31 มีค. 66) ข้อมูล HDC วันที่ 25 ธค. 65

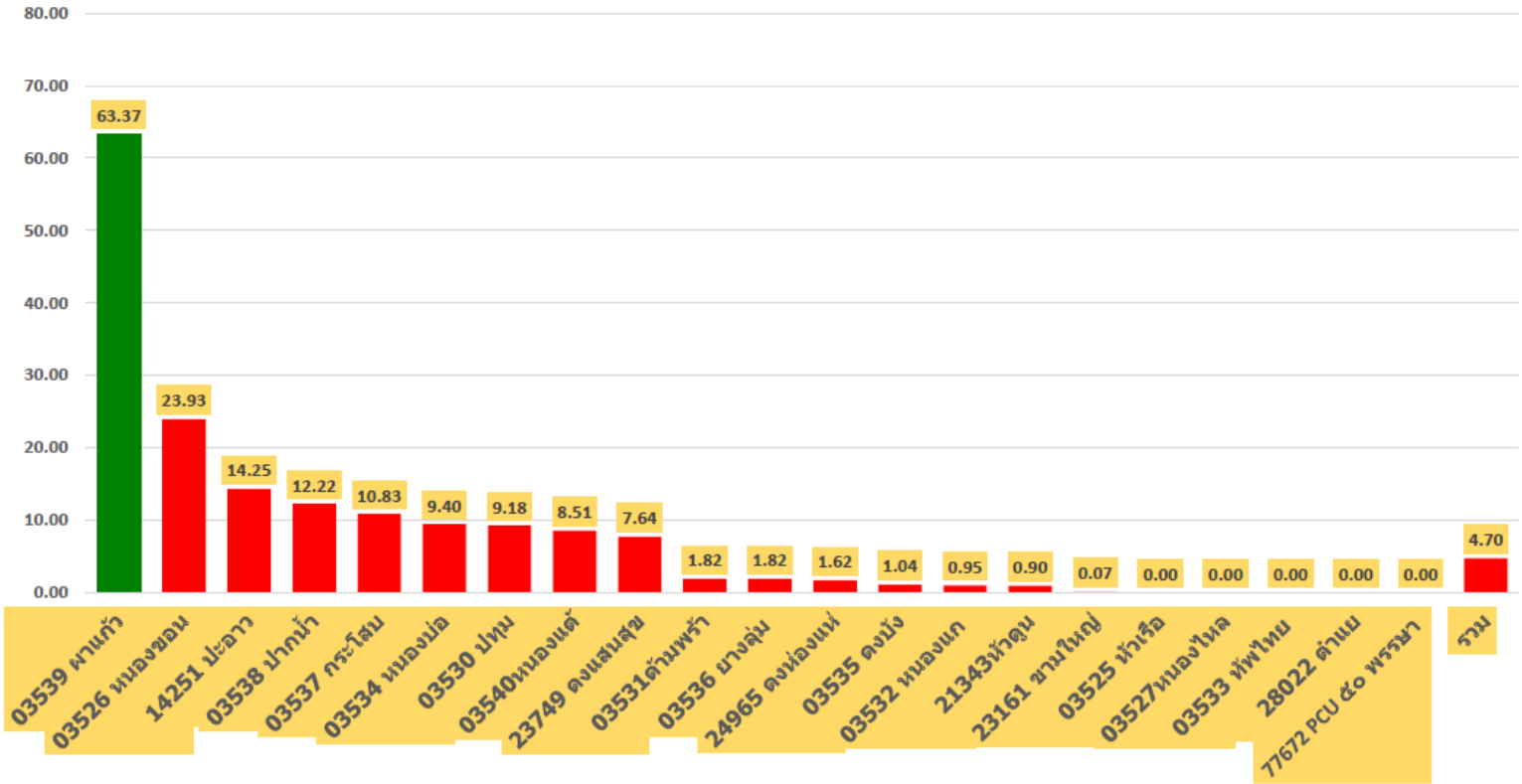

R43 ผู้มีอายุ 15 -59 ปี ได้รับการบริการทันตกรรม (ร้อยละ 25) รอบที่ 1 ประเมิน (1 ตค. 65 - 31 มีค. 66) ข้อมูล HDC วันที่ 25 ธค. 65

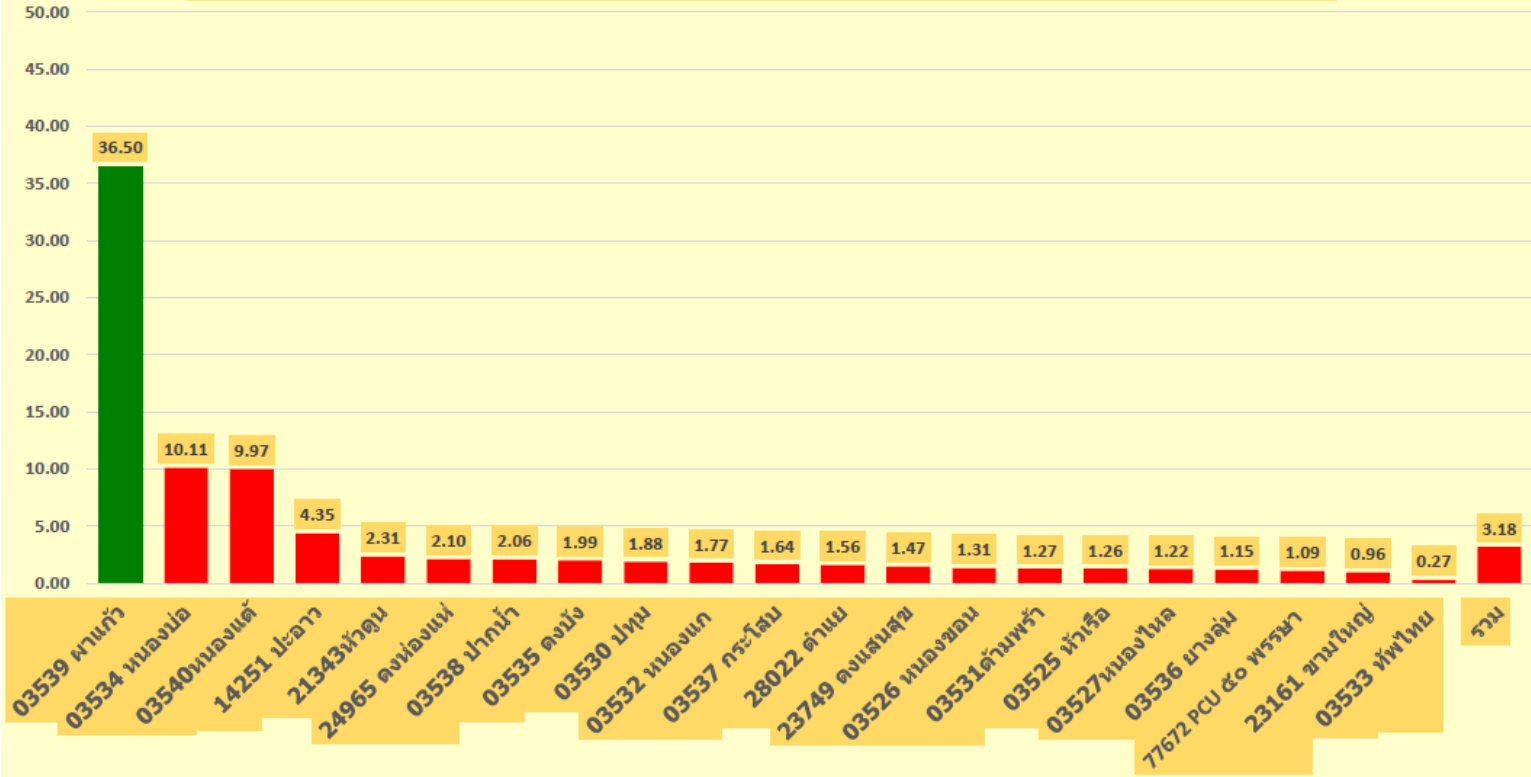

R46 ร้อยละของประชาชนที่มารับบริการในระดับปฐมภูมิที่ได้รับการรักษาด้วยแพทย์แผนไทยและการแพทย์ทางเลือก (ร้อยละ 35) ข้อมูล HDC วันที่ 25 ธค. 65

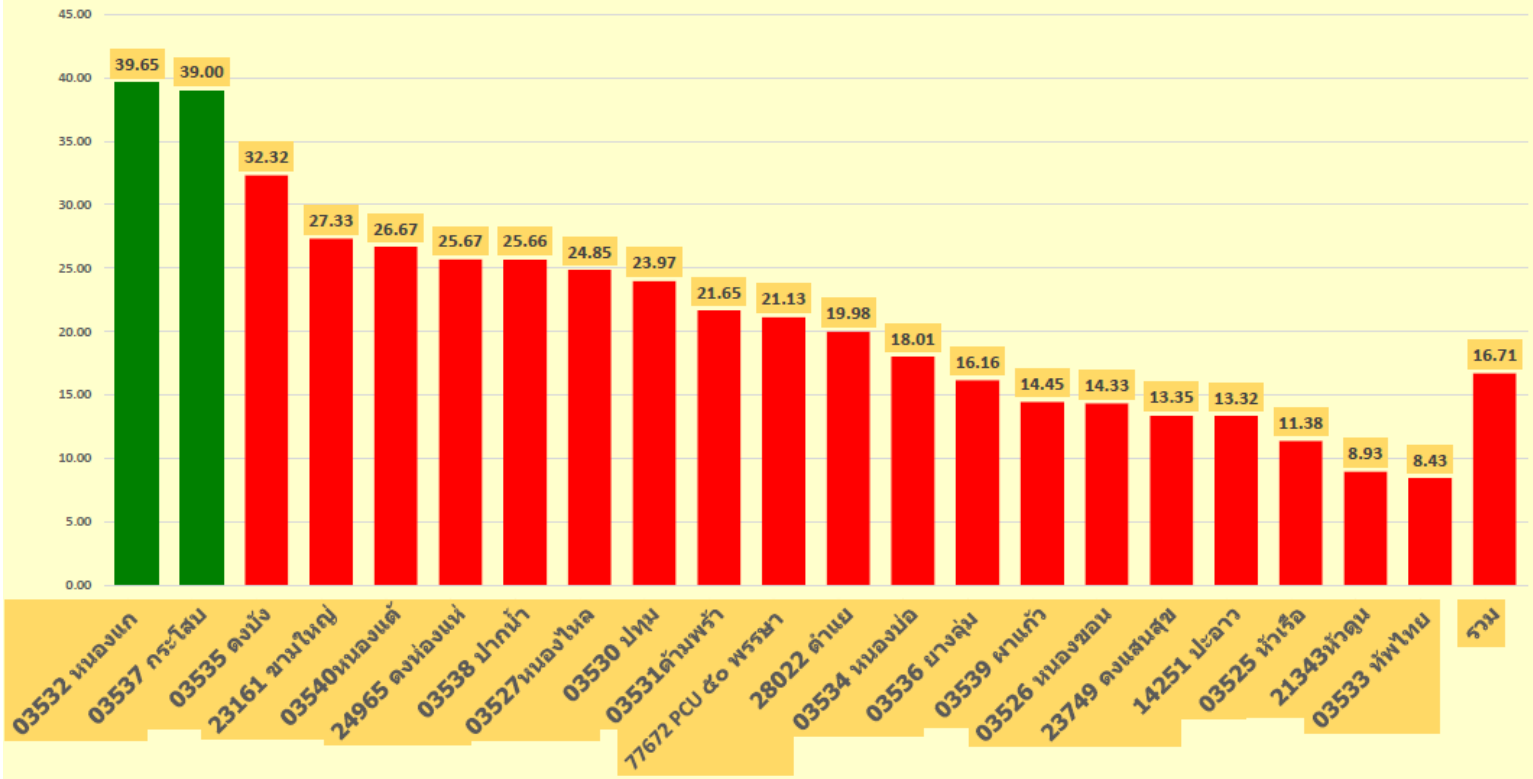

ที่ประชุม รับทราบ

๕.๔ ฝ่ายเทคโนโลยีสารสนเทศ (นายจิรายุ แสงงาม , นางสาวเบญจพรรณ พลสวัสดิ์)

๕.๔.๑ แจ้งแนวทางปฏิบัติและการเตรียมความพร้อมของหน่วยงานของรัฐ เพื่อดำเนินการตามพระราชบัญญัติการปฏิบัติราชการทางอิเล็กทรอนิกส์ พ.ศ. 2565 รายละเอียดตามลิงค์ [คลิกที่นี่](#) 091 0199919

ที่ประชุม รับทราบ

๕.๕ ฝ่ายพัฒนาคุณภาพและรูปแบบบริการ (ดร.กัญญารัตน์ กัญญาภาณัจน์)

(ไม่มีวาระแจ้งที่ประชุม)

ที่ประชุม รับทราบ

๕.๕.๒ งานพัฒนาวิชาการ/สาธารณสุขภาคประชาชน (นางสาวพิชญสุดา เชิดสกุล)

๕.๕.๑ ประชาสัมพันธ์การบริจาคตอวัยวะและดวงตา

โรงพยาบาลสรรพสิทธิประสงค์ อุบลราชธานี จัดตั้งศูนย์รับบริจาคและปลูกถ่ายอวัยวะ สภากาชาดไทย จึงขอเชิญชวนผู้สนใจแสดงความจำนงบริจาคอวัยวะตาม QR code ที่ได้จัดทำขึ้นนี้ และช่วยเผยแพร่ประชาสัมพันธ์ เพื่อผู้ป่วยอวัยวะวายระยะสุดท้ายที่เฝ้ารออย่างมีความหวัง

การบริจาคอวัยวะจากผู้ป่วยสมองตาย 1 ราย มีโอกาสสามารถนำอวัยวะไปปลูกถ่ายและช่วยเหลือผู้ป่วยได้มากถึง 8 ราย ได้แก่ หัวใจ, ปอด 2 ข้าง, ตับ, ไต 2 ข้าง, ตับอ่อน และลำไส้เล็ก นอกจากนี้ยังสามารถบริจาคดวงตา กระดูกและผิวหนัง เพื่อใช้ในการปลูกถ่ายเนื้อเยื่อ ช่วยเหลือผู้ป่วยอื่นๆ ได้อีกด้วย

การให้ของคุณ... 

มีความหมายกับ.....หลายชีวิต

ร่วมบริจาคคอวัยวะและดวงตา

พาด QR code นี้ 

*ทำง่าย...
...ได้บุญ*



 ศูนย์รับบริจาคและปลูกถ่ายอวัยวะโรงพยาบาลสรรพสิทธิประสงค์
โทร. 045-3192000 ต่อ 1703 หรือ 091-0411732

๕.๕.๒ ภารกิจ นโยบาย เรื่องการเชิญชวนให้ อสม. ให้ดาวนโหลด ติดตั้ง สมักรใช้แอป สมาร์ท อสม. /ส่ง รายงาน ผ่านระบบอิเล็กทรอนิกส์ ตามประกาศ กรม สบส. ลงวันที่ 16 มีนาคม 2565 และประกาศ สสจ.อุบลฯ ลง วันที่ 23 ธันวาคม 2565



ประกาศสำนักงานสาธารณสุขจังหวัดอุบลราชธานี
เรื่อง การรายงาน การตรวจสอบ และรับรองผลการปฏิบัติงานสำหรับผู้มีสิทธิได้รับเงินค่าป่วยการ
ในการปฏิบัติหน้าที่ของอาสาสมัครสาธารณสุขประจำหมู่บ้านผ่านระบบอิเล็กทรอนิกส์

เพื่อให้การรายงาน การตรวจสอบ และรับรองการปฏิบัติงานสำหรับผู้มีสิทธิได้รับค่าป่วยการ
ในการปฏิบัติหน้าที่ของอาสาสมัครสาธารณสุขประจำหมู่บ้านเป็นไปอย่างมีประสิทธิภาพ จึงเห็นควรกำหนด
ให้ดำเนินการได้ในระบบอิเล็กทรอนิกส์เพิ่มเติมจากระบบเดิมตามแนวทางที่กรมสนับสนุนบริการสุขภาพ
กำหนด

๑.ผู้นำลงมือก่อน คือ ประธานอาสาสมัครสาธารณสุขประจำหมู่บ้านระดับจังหวัด ประธาน
อาสาสมัครสาธารณสุขประจำหมู่บ้านระดับโซน ประธานอาสาสมัครสาธารณสุขประจำหมู่บ้านระดับอำเภอ
ประธานอาสาสมัครสาธารณสุขประจำหมู่บ้านระดับตำบล ประธานอาสาสมัครสาธารณสุขประจำหมู่บ้าน ระดับ
โรงพยาบาลส่งเสริมสุขภาพตำบล และประธานอาสาสมัครสาธารณสุขประจำหมู่บ้าน ระดับหมู่บ้าน/ชุมชน

๒.กลุ่มผู้นำลงมือตาม คือ อาสาสมัครสาธารณสุขประจำหมู่บ้านหมอบรรดา ทุกคน

๓.กลุ่มอาสาสมัครสาธารณสุขประจำหมู่บ้าน (อสม. สื่อสาร) ที่จะขับเคลื่อนทุกคน และสื่อสาร
อาสาสมัครสาธารณสุขประจำหมู่บ้านทุกคนในหมู่บ้าน

๔.การรณรงค์การสมัครลงทะเบียนพร้อมกัน ในวันประชุมที่โรงพยาบาลส่งเสริมสุขภาพตำบล/
ประชุมชมรมอาสาสมัครสาธารณสุขประจำหมู่บ้านทุกระดับ/ประชุมสาธารณสุขอำเภอ/ประชุมโรงพยาบาล
ชุมชน/อื่นๆ

๕.การจับคู่อาสาสมัครสาธารณสุขประจำหมู่บ้านเป็นคู่บัดดี้ ในการช่วยเหลือลงทะเบียนและ
การใช้งานแอปพลิเคชัน Smart อสม.

๖.สานพลังกลไกการขับเคลื่อนผ่าน สาธารณสุขอำเภอ/โรงพยาบาลชุมชน/โรงพยาบาลส่งเสริม
สุขภาพตำบล /ฝ่ายสาธารณสุขมูลฐานและสุขภาพภาคประชาชนระดับอำเภอ ประสานงานและลงข้อมูล/ ชมรม
อาสาสมัครสาธารณสุขประจำหมู่บ้านทุกระดับ/อาสาสมัครสาธารณสุขประจำหมู่บ้านหมอบรรดา ๑ /อาสาสมัคร
สาธารณสุขประจำหมู่บ้านหมอบรรดา/อาสาสมัครสาธารณสุขประจำหมู่บ้านสื่อสาร/ อาสาสมัครสาธารณสุข
ประจำหมู่บ้าน.ทุกคน

๗.ภายใน ๓๑ มกราคม ๒๕๖๖ อาสาสมัครสาธารณสุขประจำหมู่บ้านลงทะเบียนแอปพลิเคชัน
Smart อสม. ๑๐๐ %

๘.ภายใน ๓๑ มีนาคม ๒๕๖๖ อาสาสมัครสาธารณสุขประจำหมู่บ้านส่งรายงาน อสม. ๑
จากแอปพลิเคชัน Smart อสม. ๑๐๐ %

ประกาศ ณ วันที่ ๒๓ เดือนธันวาคม พ.ศ. ๒๕๖๕

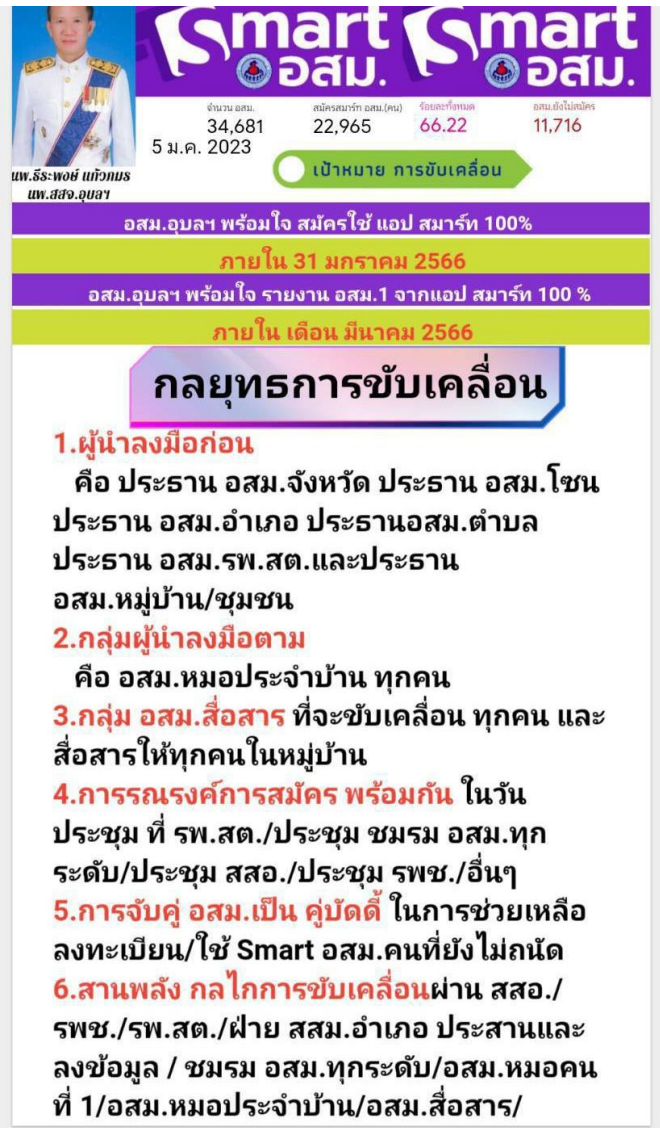
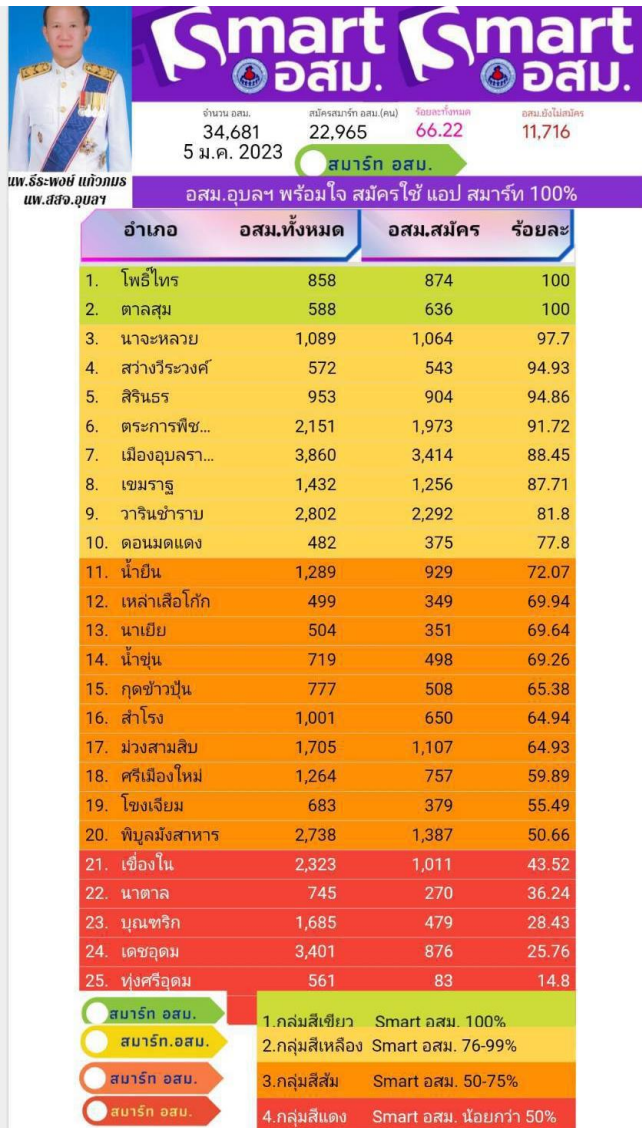

๕.๕.๓ ผลการดำเนินงาน สมาร์ท อสม.

[การดำเนินงานสมาร์ท อสม. อ.เมืองอุบลฯ - Google ชีต](#)

ผลการดำเนินงาน สมาร์ อสม.

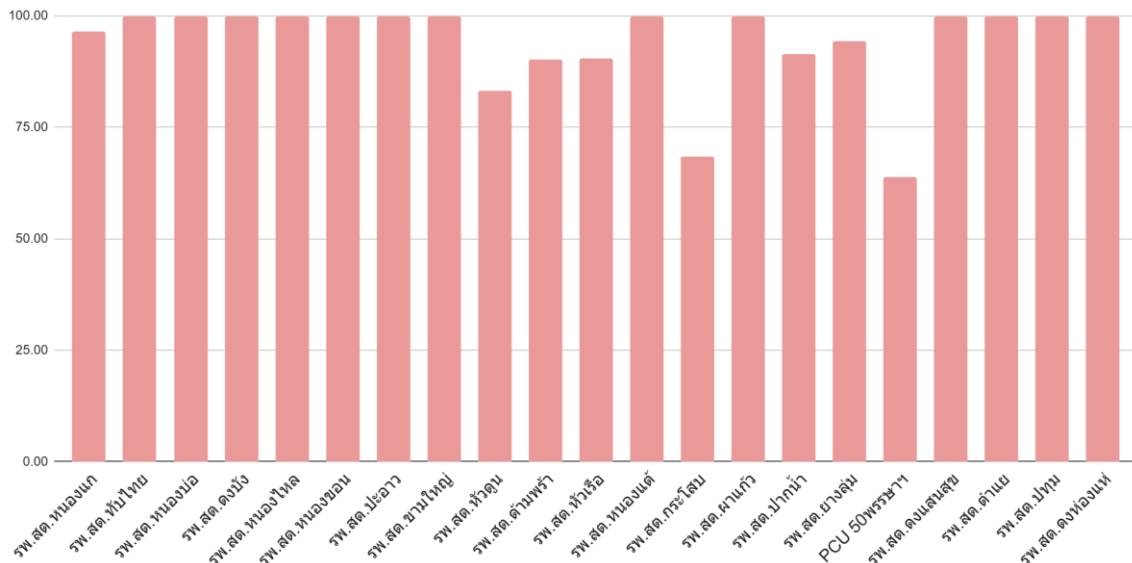

๕.๕.๔ QR Code คู่มือ/ประกาศ/รายงานผลการใช้งาน พย 65 ตามที่ส่งไฟล์ที่ส่งให้ เมื่อวันที่ 27 ธค 2565

๕.๕.๕ กิจกรรม รวมพลัง อสม. ส่งต่อภูมิคุ้มกัน ป้องกัน 608 ให้ปลอดภัย หลัง Kick off อสม. ฉีดวัคซีนป้องกันโควิด19 เข็ม 1 ร้อยละ 96.06 เข็ม 2 ร้อยละ 95.23 เข็ม 3 ร้อยละ 72.28 เข็ม 4 ร้อยละ 9.85 (ข้อมูล สสจ. อุบลฯ วันที่ 5 มกราคม 66)

🎯 ผลงานเรียงลำดับ 5 อำเภอแรก ตัดเข็ม 4 ดังนี้

🏆 1) โพธิ์ไทร 38.69% (ยกระดับ จากอันดับ 23 ขึ้นมา อันดับ 1)

🏆 2) ศรีเมืองใหม่ 21.2%

🏆 3) ม่วงสามสิบ 19.41%

🏆 4) เหล่าเสือโก้ก 17.84%

🏆 5) เมือง 14.33% (รวมเทศบาล) จากอันดับ 11 (19 ธค 65) ขึ้นมา อันดับ 5

🎯 ผลงาน การขับเคลื่อน ฉีดวัคซีนป้องกันโควิด19 อสม. หลังจาก Kick off เรียงลำดับ อำเภอที่ขับเคลื่อนแล้ว อีก 14 อำเภอ ยังไม่ได้ขับเคลื่อน (ตัดเข็ม) 4 ดังนี้

🏆 1) โพธิ์ไทร เพิ่มขึ้นร้อยละ 23.89%(😊)

🏆 2) เมืองอุบล เพิ่มขึ้นร้อยละ 8.24% (ขยับจากที่ 5 มาที่ 2) (+)

🏆 3) เขมรราชู เพิ่มขึ้นร้อยละ 7.82% 😊)

🏆 4) ม่วงสามสิบ เพิ่มขึ้นร้อยละ 5.92%(😊)

🏆 5) กุดข้าวปุ้น เพิ่มขึ้นร้อยละ 5.88%(+)

อุบลราชธานี
รวมพลัง อสม. ส่งต่อภูมิคุ้มกัน
ป้องกัน 608 ให้ปลอดภัย

วันที่ ๑๔ พฤศจิกายน ๒๐๒๓
ณ สำนักงานสาธารณสุขจังหวัดอุบลราชธานี

พ.ร.อ.พล วัฒนวงษ์
พ.สจ.อุบลฯ

วันที่ ๕ ม.ค. 2023

วันที่	รวมทั้งหมด	เข็ม1	เข็ม2	เข็ม3	เข็ม4	เข็ม5	เข็ม6
วันที่ ๕ ม.ค. 2023	34,681	33,318	33,025	25,069	3,416	100	2
		96.07	95.23	72.28	9.85	0.29	0.01

เข็มฉีดจาก Kick off (ณ)

371	395	703	781	18	1
-----	-----	-----	-----	----	---

เชิญชวน อสม.ทุกคนฉีดวัคซีนเข็มที่ 4,5,6 ป้องกันโควิด19 ให้ปลอดภัย

อำเภอ	เป้า...	เข็ม 1	เข็ม 2	เข็ม 3	เข็ม 4	เข็ม 5	เข็ม 6
1. โพนทอง	858	831	96.85	821	95.69	627	73.08
2. ศรีเมืองใหม่	1,264	1,226	96.99	1,219	96.44	1,019	80.62
3. ฆะสามสิบ	1,705	1,653	96.95	1,644	96.42	1,498	87.86
4. เขมราฐ	499	490	98.2	488	97.8	446	89.38
5. เมืองอุบลฯ	3,860	3,722	96.42	3,684	95.44	2,684	69.53
6. เขมราฐ	1,432	1,419	99.09	1,416	98.88	1,380	96.37
7. กุศช้างเงิน	777	763	96.31	758	95.6	582	80.26
8. นาเยีย	504	498	98.81	496	98.41	408	80.95
9. สิรินธร	953	936	98.22	933	97.9	731	76.71
10. นางพวง	1,089	1,085	99.63	1,076	98.81	791	72.64
11. บุณฑริก	1,685	1,634	96.97	1,598	94.84	1,157	68.66
12. คำชะโนด	1,001	980	97.9	971	97	716	71.53
13. เขื่องใน	2,323	2,138	92.04	2,124	91.43	1,691	72.79
14. พิบูลมังสาหาร	2,738	2,605	95.14	2,586	94.45	1,912	69.83
15. เขื่องใน	3,401	3,338	98.15	3,309	97.29	2,412	70.92
16. ตาคลี	588	579	98.47	572	97.28	501	85.2
17. สว่างวีรวัฒน์	572	554	96.85	550	96.15	399	69.76
18. นาเยีย	1,289	1,160	89.99	1,151	89.29	700	54.31
19. วรเขื่อน	2,802	2,618	93.43	2,580	92.08	1,783	63.63
20. ตระกูล	482	463	96.06	462	95.85	424	87.97
21. รัตนวาปี	683	663	97.07	661	96.78	412	60.32
22. นาเยีย	719	705	98.05	694	96.52	444	61.75
23. นาตาล	745	708	95.03	700	93.96	567	76.11
24. พุทไธสง	561	529	94.3	526	93.76	401	71.48
25. สว่างวีรวัฒน์	2,151	2,021	93.96	2,006	93.26	1,384	64.34

***หมายเหตุ:**
1.เก็บข้อมูลจาก ฐานข้อมูล MOPHและฐานข้อมูล THPPHC
2.Updateข้อมูล ทุกวันจาก ฝ่าย สสม.อำเภอ ใน google sheet อำเภอ
3.เรียงลำดับผลงานอำเภอตามผลงาน วัคซีน อสม.เข็มที่ 4

กรมส่งเสริมการปกครองส่วนท้องถิ่น

อุบลราชธานี
รวมพลัง อสม. ส่งต่อภูมิคุ้มกัน
ป้องกัน 608 ให้ปลอดภัย

วันที่ ๑๔ พฤศจิกายน ๒๐๒๓
ณ สำนักงานสาธารณสุขจังหวัดอุบลราชธานี

พ.ร.อ.พล วัฒนวงษ์
พ.สจ.อุบลฯ

วันที่ 5 ม.ค. 2023

11 อำเภอ มีการขับเคลื่อน 14 อำเภอ ยังไม่มีการขับเคลื่อน

เข็มฉีดจาก Kick off (ณ)

2,269	เข็มฉีดจาก Kick off (รวมละ)	2.92
-------	-----------------------------	------

เชิญชวน อสม.ทุกคนฉีดวัคซีนเข็มที่ 4,5,6 ป้องกันโควิด19 ให้ปลอดภัย

อำเภอ	อสม.	%เข็ม4ก่อน	%เข็ม4ปัจจุบัน	%เข็ม4 เเพิ่ม...
1. โพนทอง	858	2.1	38.69	36.59
2. เมืองอุบลราชธานี	3,860	6.09	14.33	8.24
3. เขมราฐ	1,432	6.01	13.83	7.82
4. ฆะสามสิบ	1,705	13.49	19.41	5.92
5. กุศช้างเงิน	777	7.22	13.1	5.88
6. นางพวง	1,089	7.35	11.48	4.13
7. พิบูลมังสาหาร	2,738	6.1	8.11	2.01
8. นาเยีย	719	3.48	4.73	1.25
9. สว่างวีรวัฒน์	572	6.64	7.17	0.53
10. นาเยีย	504	12.3	12.7	0.4
11. ตาคลี	588	7.14	7.31	0.17
12. ศรีเมืองใหม่	1,264	21.2	21.2	0
13. เขมราฐ	499	17.84	17.84	0
14. สิรินธร	953	11.96	11.96	0
15. บุณฑริก	1,685	10.68	10.68	0
16. คำชะโนด	1,001	9.39	9.39	0
17. เขื่องใน	2,323	8.61	8.61	0
18. เขื่องใน	3,401	7.94	7.94	0
19. นาเยีย	1,289	6.9	6.9	0
20. วรเขื่อน	2,802	6.75	6.75	0
21. ตระกูล	482	5.19	5.19	0
22. รัตนวาปี	683	4.83	4.83	0
23. นาตาล	745	4.3	4.3	0
24. พุทไธสง	561	1.96	1.96	0
25. สว่างวีรวัฒน์	2,151	1.49	1.49	0

ผลการดำเนินการฉีดวัคซีนในกลุ่ม อสม. อ.เมืองอุบลฯ (ข้อมูลจาก

https://docs.google.com/forms/d/e/1FAIpOLsf2pJOPKETLYNOXxLt4cTICLoMS7eZD-2CgdCBBsvsZJwWvA/viewform?usp=sf_link)

สถานบริการ	เข็ม 1%	เข็ม 2%	เข็ม 3%	เข็ม 4%
1. รพ.สต.ตำแย	↑ 100.00	↗ 98.68	↘ 69.74	↓ 9.21
2. รพ.สต.หนองไหล	↗ 98.92	↗ 98.92	↗ 74.19	↓ 8.60
3. รพ.สต.ทับไทย	↑ 100.00	↑ 100.00	↗ 80.95	↓ 14.29
4. รพ.สต.หนองซอน	↗ 98.96	↗ 97.92	↗ 77.08	↓ 19.79
5. PCU 50พรรษาฯ	↗ 98.28	↗ 98.28	↘ 67.24	↓ 12.07
6. รพ.สต.กระโสบ	↑ 100.00	↑ 100.00	↗ 83.46	↓ 0.79
7. รพ.สต.ผาแก้ว	↑ 100.00	↑ 100.00	↗ 98.81	↘ 67.86
8. รพ.สต.ปทุม	↑ 100.00	↑ 100.00	↗ 92.97	↓ 30.47
9. รพ.สต.หัวเรือ	↑ 100.00	↗ 98.43	↗ 74.87	↓ 36.13
10. รพ.สต.ยางลุ่ม	↑ 100.00	↑ 100.00	↗ 80.14	↓ 9.93
11. รพ.สต.ปะอาว	↑ 100.00	↑ 100.00	↑ 100.00	↘ 58.16
12. รพ.สต.ดงแสนสุข	↑ 100.00	↗ 99.15	↘ 60.68	↓ 11.97
13. รพ.สต.ปากน้ำ	↑ 100.00	↗ 99.15	↗ 75.21	↓ 28.21
14. รพ.สต.หนองแต้	↑ 100.00	↑ 100.00	↗ 90.30	↓ 2.24
15. รพ.สต.ดงห้องแห่	↑ 100.00	↑ 100.00	↗ 85.42	↓ 7.29
16. รพ.สต.หนองแก	↑ 100.00	↑ 100.00	↗ 80.98	↓ 8.78
17. รพ.สต.ดงบัง	↑ 100.00	↑ 100.00	↑ 100.00	↓ 23.53
18. รพ.สต.ขามใหญ่	↑ 100.00	↗ 98.19	↘ 57.23	↓ 9.64
19. รพ.สต.หนองบ่อ	↗ 99.04	↗ 98.08	↗ 81.73	↓ 12.50
20. รพ.สต.หัวดุน	↑ 100.00	↑ 100.00	↘ 69.63	↓ 2.62
21. รพ.สต.ด้ามพร้า	↗ 98.18	↗ 96.36	↘ 64.09	↓ 6.36

๕.๕.๖ ขอบคุนการประสานงานแต่ละพื้นที่ เรื่อง อสม.คัดกรอง คนเมาสุรา ที่ด้านชุมชน และ ด้าน

ครอบครัว

🎯 รายงาน อสม.คัดกรอง คนเมาสุรา ที่ด้านชุมชน และ ด้านครอบครัว คัดกรอง 611 คน เมาสุรา 158 คน

คิดเป็น ร้อยละ 25.86 อำเภอที่คัดกรองดังนี้

- 🏆 1) พิบูลมังสาหาร คัดกรอง 256 คน พบเมา 57 คน คิดเป็น 22.27%
- 🏆 2) ศรีเมืองใหม่ คัดกรอง 115 คน พบเมา 34 คน คิดเป็น 29.57%
- 🏆 3) ตาลชุม คัดกรอง 77 คน พบเมา 21 คน คิดเป็น 27.27%
- 🏆 4) เมือง คัดกรอง 69 คน พบเมา 20 คน คิดเป็น 28.99%

🏆 5) โขงเจียม คัดกรอง 22 คน พบเมา 11 คน คิดเป็น 50.00%

๕.๕.๗ ผนกส.อสม

www.นภส-อสม.com

สมาคมหมู่บ้านทองคระห์
อาสาสมัครสาธารณสุขประจำหมู่บ้านแห่งประเทศไทย
The Village Health Volunteer Organisation Association of Thailand

แผนการ
เรียกหักเงิน มค.66

สมาคมจะเรียกหักเงิน
วันที่ 13 มกราคม 2566

หักเฉพาะสมาชิกใหม่

สมาชิกใหม่ ค่าบำรุงและค่าสมัคร
รอบรับรอง มกราคม 66
125 บาท

อสม./คู่สมรส/เจ้าหน้าที่
71,781 คน

หักย้อนหลัง

หมวดค่าบำรุง

รายละเอียด	ยอดหัก (บาท)	จำนวนสมาชิก (คน)
ค่าบำรุงสมาคม ปี 2565	25.-	237
ค่าสมัคร (หลังทวงพาราการ)	100.-	249
ค่าสมัคร,ค่าบำรุง อสม. (ย้อนหลัง)	125.-	826
ค่าสมัคร,ค่าบำรุง จนท./คู่สมรส (ย้อนหลัง)	125.-	17,056

หมวดสมาชิกที่หักเงินไม่ได้ติดต่อกัน 3 เดือน

รายละเอียด	ยอดหัก (บาท)	จำนวนสมาชิก (คน)
ชุดที่ 12/65 ต.ค.65 - ธ.ค.65	830.10.-	1,396
ชุดที่ 11/65 ก.ย.65 - พ.ย.65	829.50.-	1,165
ชุดที่ 10/65 ส.ค.65 - ต.ค.65	805.-	718
ชุดที่ 9/65 ก.ค.65 - ก.ย.65	824.-	890

www.นภส-อสม.com

สมาคมหมู่บ้านทองคระห์
อาสาสมัครสาธารณสุขประจำหมู่บ้านแห่งประเทศไทย
The Village Health Volunteer Organisation Association of Thailand

แผนการ
เรียกหักเงิน มค.66

สมาคมจะเรียกหักเงิน
วันที่ 13 มกราคม 2566

หักทุกคน

เงินสงเคราะห์
ที่เรียกหักรอบ มกราคม 66
325.50 บาท

จำนวนสมาชิกที่เรียกหัก
รอบ มกราคม 66
1,256,080 คน

หักทุกคน

เงินบำรุงสมาคมปี 66
ที่เรียกหักรอบ มกราคม 66
25 บาท

จำนวนสมาชิกที่เรียกหัก
รอบ มกราคม 66
1,256,080 คน

เช็คสถานะ [สำนักงานฉาปนกิจสงคระห์ อาสาสมัครสาธารณสุขแห่งประเทศไทย \(xn---twf6a0fxbbu.com\)](http://xn---twf6a0fxbbu.com)

User 00รหัสสถานบริการ 5 หลัก00

Pass 123456789

ที่ประชุม รับทราบ

๕.๖ ฝ่ายประกันสุขภาพและประกันสังคม (ผู้รับผิดชอบ : นายอนุพันธ์ ศิริชัยวัฒนกุล)

๕.๖.๑ แจ้างผลอนุมัติการจ่ายค่าบริการทางการแพทยกรรมโรคติดเชื้อไวรัสโคโรนา ๒๐๑๙หรือโรคโควิด ๑๙ ครั้งที่ ๖๒
 OPSI งวด Statement๒๐๒๒๐๗ ประเภทสิทธิประกันสังคม ([เอกสารที่อ้างอิง](#))

			type	OPSI		
ลำดับ	สถานบริการ	อำเภอ	ข้อมูล			
			hproc	นับจำนวน	ของ ยอดอนุมัติที่ถูก	ผลรวม ของ ยอดอนุมัติที่ถูก
1	รพ.สต.หนองซอน	อ.เมืองอุบลราชธานี	03526		74	74,000.00
2	รพ.สต.หนองไหล	อ.เมืองอุบลราชธานี	03527		41	41,000.00
3	รพ.สต.ปทุม	อ.เมืองอุบลราชธานี	03530		31	31,000.00
4	รพ.สต.ด้ามพรำ	อ.เมืองอุบลราชธานี	03531		223	223,000.00
5	รพ.สต.หนองแก	อ.เมืองอุบลราชธานี	03532		119	119,000.00
6	รพ.สต.หนองบ่อ	อ.เมืองอุบลราชธานี	03534		23	23,000.00
7	รพ.สต.ดงบัง	อ.เมืองอุบลราชธานี	03535		5	5,000.00
8	รพ.สต.ยางลุ่ม	อ.เมืองอุบลราชธานี	03536		9	9,000.00
9	รพ.สต.ปากน้ำ	อ.เมืองอุบลราชธานี	03538		28	28,000.00
10	รพ.สต.ผาแก้ว	อ.เมืองอุบลราชธานี	03539		5	5,000.00
11	รพ.สต.หนองแต้	อ.เมืองอุบลราชธานี	03540		161	160,600.00
12	รพ.สต.แก้งเรือง	อ.นาจะหลวย	03625		9	9,000.00
13	รพ.สต.โคกเทียม	อ.นาจะหลวย	03626		4	4,000.00
14	รพ.สต.บุงคำ	อ.นาจะหลวย	03627		18	18,000.00
15	รพ.สต.ทุ่งเงิน	อ.นาจะหลวย	03628		3	3,000.00
16	รพ.สต.โนนแดง	อ.นาจะหลวย	03629		8	8,000.00
17	รพ.สต.ดบหุ	อ.นาจะหลวย	03633		3	3,000.00
18	รพ.สต.สร้างมวง	อ.บุญศรี	03652		1	1,000.00
19	รพ.สต.นาเยี้ย	อ.นาเยี้ย	03796		15	4,500.00
20	รพ.สต.นาจาน	อ.นาเยี้ย	03797		8	2,400.00
21	รพ.สต.นาดี	อ.นาเยี้ย	03798		22	6,600.00
22	รพ.สรรพสิทธิประสงค์	อ.เมืองอุบลราชธานี	10669		1247	1,247,000.00
23	เทศบาลเมืองชัยภูมิ	อ.เมืองชัยภูมิ	14425		1	1,000.00
24	รพ.สต.หัวดุน	อ.เมืองอุบลราชธานี	21343		247	247,000.00
25	รพ.สต.ดงห้องแห่	อ.เมืองอุบลราชธานี	24965		10	10,000.00
			ผลรวมทั้งหมด		2315	2,283,100.00
						975,600.00
						45,000.00
						1,000.00
						13,500.00
						1,247,000.00
						1,000.00
						2,283,100.00

แหล่งที่มาของข้อมูล : covstm6506_10669.xlsx และ covstm6507_10669.xlsx

๕.๖.๒ การขอเชิญประชุมชี้แจงแนวทางการบริหารจัดการและการเข้าใช้โปรแกรม Krungthai Digital health Platform (KDHP/KTB) สำหรับหน่วยบริการในระบบหลักประกันสุขภาพแห่งชาติ กรณีบริการ PPFS ปี ๒๕๖๖ เมื่อวันที่ ๕ มกราคม ๒๕๖๖ เวลา ๑๓.๐๐ - ๑๖.๓๐น. Join Zoom Meeting สามารถติดตามและรับชมย้อนหลังได้ที่ Facebook Live <https://www.facebook.com/NHSO.Thailand> และเอกสารประกอบการประชุม <https://drive.google.com/drive/folders/19oVQbB6pPxE9xNBLMfvxGJchUFoNYHST?usp=sharing> และขอความร่วมมือสำรวจความพร้อมหน่วยบริการผ่าน link >> <https://forms.gle/8EeJnk2p5iu4YkNV6> ที่ประชุม รับทราบ

๕.๗ ฝ่ายคุ้มครองผู้บริโภค (ผู้รับผิดชอบ : นางสาววรรรณ โปธิบาตร)

(ไม่มีวาระแจ้งที่ประชุม)

ที่ประชุม รับทราบ

๕.๘ ฝ่ายควบคุมโรคไม่ติดต่อเรื้อรัง (ผู้รับผิดชอบ :นางกัญญ์วิตรา ทิรัญเชวงศักดิ์ และนางอุบลรัตน์ พรหมเมืองเก่า)

๕.๘.๑ การดำเนินงานควบคุมผลิตภัณฑ์ยาสูบ และ บุหรี่ไฟฟ้า

ตามที่มีร้านค้าบางราย เปิดกิจการบริการขายบุหรี่ไฟฟ้าอย่างโจ่งแจ้งในพื้นที่เทศบาลนครอุบลราชธานี สำนักงานสาธารณสุขจังหวัดอุบลราชธานี ในฐานะเจ้าพนักงานตาม พรบ.ควบคุมผลิตภัณฑ์ยาสูบ ได้สั่งการให้ มีการติดตามการกระทำผิดดังกล่าว เนื่องจากการกระทำผิดในการจำหน่ายผลิตภัณฑ์บุหรี่ไฟฟ้า เป็นการกระทำผิดตาม คำสั่งคณะกรรมการคุ้มครองผู้บริโภค (สคบ) ที่ 9/2558 เรื่อง ห้ามขายหรือห้ามให้บริการสินค้า”บาร์กู่ บารากูไฟฟ้าหรือบุหรี่ไฟฟ้า หรือตัวน้ำยาบารากู” น้ำยาสำหรับเติมบารากูไฟฟ้าหรือบุหรี่ไฟฟ้า

ดังนั้นหากพบมีการกระทำผิดตามกฎหมายดังกล่าว จึงมีความจำเป็นต้องดำเนินงานให้เกิดความชัดเจน เพื่อปกป้องเด็กและเยาวชน โดยพิจารณา จากหลักกฎหมายที่บังคับใช้กับบุหรี่ไฟฟ้าอยู่ตอนนี้ คือ

1. ห้ามนำเข้า ตามประกาศกระทรวงพาณิชย์ พ.ศ.2557 โดยหน่วยงานที่สนับสนุนการบังคับใช้ คือ กรมศุลกากรในการตรวจจับ
2. ห้ามขาย ห้ามให้บริการ ตาม คำสั่งคณะกรรมการคุ้มครองผู้บริโภค พ.ศ.2558 หน่วยงานที่สนับสนุนการบังคับใช้ คือ สำนักงานคุ้มครองผู้บริโภค (สคบ.จังหวัด)
3. สูบในสถานที่สาธารณะ มีความผิดตามพระราชบัญญัติควบคุมผลิตภัณฑ์ยาสูบ พ.ศ.2560 หน่วยงานที่สนับสนุนการบังคับใช้ คือ กระทรวงสาธารณสุข

ทั้งนี้ หากอ้าเภอพบเห็นการจำหน่ายบุหรี่ไฟฟ้าในพื้นที่ ขอให้แจ้งกับทางเจ้าหน้าที่ตำรวจ ดำเนินการทางกฎหมายต่อไป

๕.๘.๒ แจ้งแผนออกตรวจ Ultrasound ตับ สถานที่ รพ.สต.ปทุม และ รพ.สต.ด้ามพริ้ว

ลำดับที่	รพ.สต	จำนวน	วันที่	สถานที่
1	ผาแก้ว + <u>ดงห้องแห่</u>	20+25	16 มกราคม 2566	ปทุม (นพ.ธิดี)
2	หนองไหล + หนองซอน	20 +25	23 มกราคม 2566	ด้ามพริ้ว (ทญ.พัชชา)
3	<u>กระโสม</u> + ปากน้ำ	25+25	30 มกราคม 2566	ปทุม (นพ.ธิดี)
4	<u>หัวคูน</u> + ขามใหญ่	20 +25	6 กุมภาพันธ์ 2566	ด้ามพริ้ว (ทญ.พัชชา)
5	หนองเต้ + ปะอ่าว	25+25	13 กุมภาพันธ์ 2566	ด้ามพริ้ว (นพ.ธิดี)
6	ปทุม + ยางลุ่ม	30+20	20 กุมภาพันธ์ 2566	ปทุม (ทญ.พัชชา)
7	ด้ามพริ้ว + ดงบัง	35+15	27 กุมภาพันธ์ 2566	ด้ามพริ้ว (นพ.ธิดี)
8	หัวเรือ + หัพไทย	25+15	13 มีนาคม 2566	ด้ามพริ้ว (นพ.ธิดี)
9	หนองแก + หนองบ่อ	30+15	20 มีนาคม 2566	ด้ามพริ้ว (ทญ.พัชชา)
10	ด้าแย + PCU ๕๐ พรรษา + ดงแสนสุข	20+20+20	27 มีนาคม 2566	ปทุม (นพ.ธิดี)

๕.๘.๓ สำนักบริหารยุทธศาสตร์สุขภาพดีวิถีชีวิตไทย สำนักงานปลัดกระทรวงสาธารณสุขร่วมกับมูลนิธิอุทัยสุดสุข ดำเนินการผลิตสื่อวีดิทัศน์ เรื่องการขับเคลื่อนนโยบายสุขภาพดีวิถีใหม่ วิถีธรรม วิถีไทย วิถีเศรษฐกิจ

พอเพียง (สธทศ.) สู่การเป็นนโยบายแห่งชาติ จึงส่ง QR Code ประชาสัมพันธ์ เพื่อให้องค์กรและภาคี
เครือข่ายได้นำองค์ความรู้และแนวปฏิบัติไปใช้ประโยชน์ได้อย่างถูกต้อง



คณะพยาบาลศาสตร์ มหาวิทยาลัยธรรมศาสตร์
โดยหน่วยส่งเสริมสุขภาพ

รูปแบบ Hybrid

ขอเชิญชวนผู้สนใจเข้าร่วมอบรมเชิงปฏิบัติการ

กลยุทธ์การปรับเปลี่ยนพฤติกรรม

เพื่อลดน้ำหนักและป้องกันโรค **NCDs**

ระหว่างวันที่ 20 - 24 กุมภาพันธ์ 2566

- 1. ศึกษากฎการส่งเสริมและปรับเปลี่ยนพฤติกรรมสุขภาพใช้อย่างไรให้ได้ผล
- 2. การประยุกต์หลักการและทฤษฎีส่งเสริมสุขภาพชุมชนจากงานวิจัยและนวัตกรรม
- 3. ฝึกปฏิบัติการประเมินพหุปัจจัยและสัดส่วนสารอาหารเพื่อการลดน้ำหนักและป้องกันโรค NCDs
- 4. หลักการฉีดโปรแกรมออกกำลังกายในกลุ่มโรค NCDs พร้อมฝึกปฏิบัติ
- 5. ความรอบรู้ด้านสุขภาพเพื่อป้องกันและแก้ไขปัญหากลุ่มโรค NCDs
- 6. การติดตามประเมินภาวะสุขภาพกลุ่มโรค NCDs
- 7. แลกเปลี่ยนเรียนรู้ประสบการณ์การจัดการจัดกิจกรรมปรับเปลี่ยนพฤติกรรมสุขภาพ

ข่าวดีสำหรับผู้ผ่านการอบรมสามารถส่งผลงานเพื่อรับรางวัล

- รางวัลนวัตกรรม/วิจัยสร้างเสริมสุขภาพ 5,000 บาท
- รางวัลผู้ปฏิบัติงานสุขภาพสำเร็วจนในกลุ่มโรค NCDs 5,000 บาท

ค่าลงทะเบียน

- Onsite 4,000 บาท
***ขอรับสิทธิ์ สำหรับหน่วยงานราชการ/องค์กร 60 ปีขึ้นไป หรือบุคคลที่เป็นศิษย์เก่าคณะพยาบาลศาสตร์ 20 หรือ 3,400 บาท
- Online 2,000 บาท

ขอรับถามก่อนขอข้อมูลเพิ่มเติม

คุณนาฏธยา รักไทย
หน่วยส่งเสริมสุขภาพ คณะพยาบาลศาสตร์
มหาวิทยาลัยธรรมศาสตร์ ศูนย์รังสิต

02384 9214-20 ต่อ 342 | 02-22495190 | โทรสาร 02-22495182

ที่ประชุม รับทราบ

๕.๙.๑ ตารางส่งรายชื่อเข้ารับการตรวจสุขภาพประจำปี 2566 ตรวจได้วันละ 40 คน เริ่มตั้งแต่ 1 ก.พ.66

โปรแกรมการตรวจสุขภาพประจำปี						
รายการ	ประโยชน์	ราคา	โปรแกรมตรวจสุขภาพรวมหญิง 1 ตัว	โปรแกรมตรวจสุขภาพรวมหญิง 2 ตัว	โปรแกรมตรวจสุขภาพรวมชาย	หมายเหตุ
1. ตรวจร่างกายโดยแพทย์	เพื่อค้นหาความผิดปกติ		/	/	/	
2. เอกซเรย์ปอด (X-Ray)	เพื่อดูความผิดปกติของปอด/หัดกรองวัณโรคปอด	170	/	/	/	*กรณีตรวจสุขภาพ
3. ตรวจปัสสาวะ (UA)	เพื่อดูการอักเสบของทางเดินปัสสาวะ	60	/	/	/	ตามโปรแกรมรวม
4. ตรวจอุจจาระ (Stool Exam)	ตรวจหาพยาธิ	60	/	/	/	นำไปเบิกที่ต้นสังกัด
5. ตรวจเลือดในอุจจาระ (FIT Test)	ดูการที่มีเลือดออกในระบบทางเดินอาหารและคัดกรองมะเร็งลำไส้ใหญ่	30	/	/	/	ตามระเบียบกองคลัง
6. ตรวจความเข้มข้นของเม็ดเลือด(CBC)	ดูความผิดปกติของเม็ดเลือดและเกล็ดเลือด	90	/	/	/	
รายการที่ 1-6 อายุ <35 ปี สามารถเบิกได้						อายุ<35 ปี ไม่ต้อง
7. ตรวจระดับน้ำตาลในเลือด (FBS)	เพื่อค้นหาเบาหวาน	40	/	/	/	งดน้ำและอาหาร
8. ค่าไขมันคอเลสเตอรอล (cholesterol)	*ดูค่าไขมันในเลือดซึ่งอาจก่อให้เกิดกล้ามเนื้อหัวใจขาดเลือด*	60	/	/	/	ถ้า อายุ>35 ปี
9. ค่าไขมันไตรกลีเซอไรด์ (triglyceride)	*ดูค่าไขมันในเลือดซึ่งอาจก่อให้เกิดกล้ามเนื้อหัวใจขาดเลือด*	60	/	/	/	หรือผู้ที่สนใจตรวจ
10. ตรวจการทำงานของไต (BUN,Cr)	เพื่อดูการทำงานของไต	80	/	/	/	ไขมันและน้ำตาล
11. ตรวจการทำงานของตับ (AST,ALT,ALK)	เพื่อดูการทำงานของตับ	120	/	/	/	ให้งดน้ำและอาหาร
12. ค่ายูริคแอซิก (Uric acid)	ดูความเสี่ยงต่อโรคเก๊าท์	60	/	/	/	หลัง 2 ชม.เป็นต้นไป
รายการที่ 1-12 อายุ > 35 ปี สามารถเบิกได้						
13. HDL- คอเลสเตอรอล	*ไขมันดีที่มีความหนาแน่นสูงเป็นไขมันที่ดีสำหรับหลอดเลือด*	100	/	/	/	*เก็บอุจจาระมาด้วย
14. LDL- คอเลสเตอรอล	*ไขมันเลวมีความหนาแน่นต่ำเป็นไขมันที่ทำให้เกิดภาวะหลอดเลือดแดงแข็ง*	150	/	/	/	ส่วนปัสสาวะมาเก็บที่
15. หมู่เลือด	เพื่อทราบหมู่เลือด	50	/	/	/	โรงพยาบาล
16. เชื้อซิฟิลิส (VDRL)	เพื่อตรวจหาโรคทางระบบสืบพันธุ์	50	/	/	/	
17. เชื้อไวรัสตับอักเสบบี (HBsAg)	เพื่อตรวจหาเชื้อไวรัสตับอักเสบบี	130	/	/	/	*สตรีที่ต้องการตรวจภายใน
18. ภูมิคุ้มกันไวรัสตับอักเสบบี (HBsAb)	เพื่อตรวจหาภูมิคุ้มกันไวรัสตับอักเสบบี	150	/	/	/	ความกดตรวจช่วงหลังหมด
19. สารสังเคราะห์มะเร็งตับ (AFP)	เพื่อตรวจหามะเร็งตับในระยะเริ่มแรก	250	/	/	/	ประจำเดือน 7 วัน
20. ตรวจคลื่นหัวใจ (EKG)	เพื่อดูความผิดปกติและโรคของหัวใจ	150	/	/	/	
21. ตรวจมะเร็งปอกมดลูก Thinprep	เพื่อค้นหามะเร็งปากมดลูกในระยะแรก	600	/	/	-	*กรณีตรวจมะเร็งปากมดลูก
22. ตรวจหาเชื้อไวรัส HPV DNA	เพื่อค้นหาปัจจัยเสี่ยงที่ทำให้เกิดมะเร็งปากมดลูก	1000	-	/	-	สามารถนำไปเบิกได้เพียง
ราคา			2,460	3,460	1,860	200 บาทเท่านั้น
เบิกได้ตามระเบียบกองคลัง			1,030	1,030	830	
รายการตรวจพิเศษ						
23. สารสังเคราะห์มะเร็งต่อมลูกหมาก (PSA) และน้ำเฉพาะชายที่มีอายุ 50 ปีขึ้นไป	เพื่อตรวจหามะเร็งต่อมลูกหมาก	300			ชำระเพิ่ม	
24. ตรวจคัดกรองมะเร็งเต้านม (ต้องพบแพทย์เพื่อนัด)	เพื่อคัดกรองมะเร็งเต้านม	2,400	การเบิกขึ้นอยู่กับข้อบังคับในการทำการเบิกไม่ได้ชำระวันที่มาตรวจตามจริง			

แก้ไขเดือน ต.ค. 2563

ยกเว้นวันที่ 3 ก.พ.66

[แบบกรอกข้อมูลเข้ารับการตรวจสุขภาพ รพ.มะเร็ง.xlsx](#)

๕.๙.๒

๕.๙.๓

ที่ประชุม รับทราบ

๕.๑๐ ฝ่ายส่งเสริมสุขภาพและทันตสาธารณสุข (ผู้รับผิดชอบ: นางกนกวรรณ ส่งสุขเลิศสันติ,นส.กนกวรรณ ลอยนวล)

๕.๑๐.๑ แจ้างแผนออกหน่วยแพทย์เคลื่อนที่ พอ.สว.ประจำปี 2566 อ.เมือง ในวันพฤหัสบดีที่ 23 กุมภาพันธ์ 2566 ณ โรงเรียนบ้านปากน้ำ ต.กุดลาด อ.เมือง จ.อุบลราชธานี

๕.๑๐.๒ ผลการดำเนินงานตรวจสุขภาพช่องปากและขัดทำความสะอาดฟัน ข้อมูล ณ 4 มกราคม 2566
 **หญิงตั้งครรภ์ทุกคนได้รับบริการตรวจสุขภาพช่องปากและขัดทำความสะอาดฟันในหญิงตั้งครรภ์โดยทันตบุคลากรมากกว่าหรือเท่ากับร้อยละ 80

หมายเหตุ รพ.สต.ที่มีแถบสีส้มคือรพ.สต.ที่มีทันตภิบาลประจำ

ร้อยละหญิงตั้งครรภ์ที่ได้รับการตรวจสุขภาพช่องปาก และจัดทำความสะอาดฟัน			
เครือข่ายบริการสุขภาพ	B	A	ร้อยละ
03525 โรงพยาบาลส่งเสริมสุขภาพตำบลบ้านหัวเรือ	22	2	9.09
03526 โรงพยาบาลส่งเสริมสุขภาพตำบลบ้านหนองซอน	9	2	22.22
03527 โรงพยาบาลส่งเสริมสุขภาพตำบลบ้านหนองไหล	6	0	0
03530 โรงพยาบาลส่งเสริมสุขภาพตำบลบ้านปทุม	15	0	0
03531 โรงพยาบาลส่งเสริมสุขภาพตำบลบ้านด้ามพริ้ว	14	0	0
03532 โรงพยาบาลส่งเสริมสุขภาพตำบลบ้านหนองแก ตำบลแจระแม	25	4	16
03533 โรงพยาบาลส่งเสริมสุขภาพตำบลทัพไทย ตำบลแจระแม	2	0	0
03534 โรงพยาบาลส่งเสริมสุขภาพตำบลบ้านหนองบ่อ	9	0	0
03535 โรงพยาบาลส่งเสริมสุขภาพตำบลบ้านดงบัง	5	0	0
03536 โรงพยาบาลส่งเสริมสุขภาพตำบลบ้านยางลุ่ม ไร่น้อย	19	0	0
03537 โรงพยาบาลส่งเสริมสุขภาพตำบลบ้านกระโสบ	11	0	0
03538 โรงพยาบาลส่งเสริมสุขภาพตำบลบ้านปากน้ำ	8	2	25
03539 โรงพยาบาลส่งเสริมสุขภาพตำบลบ้านผาแก้ว	8	0	0
03540 โรงพยาบาลส่งเสริมสุขภาพตำบลบ้านหนองแต้	18	0	0
14251 โรงพยาบาลส่งเสริมสุขภาพตำบลบ้านปะอ่าว	11	3	27.27
21343 โรงพยาบาลส่งเสริมสุขภาพตำบลหัวตุน	26	3	11.54
21984 โรงพยาบาล 50 พรรษา มหาวชิราลงกรณ	0	0	0
23161 โรงพยาบาลส่งเสริมสุขภาพตำบลขามใหญ่	22	1	4.55
23749 โรงพยาบาลส่งเสริมสุขภาพตำบลดงแสนสุข	16	0	0
24965 โรงพยาบาลส่งเสริมสุขภาพตำบลดงห้องแห่	6	0	0
28022 โรงพยาบาลส่งเสริมสุขภาพตำบลบ้านด้าย	9	0	0
77672 ศูนย์สุขภาพชุมชนโรงพยาบาล ๕๐ พรรษา มหาวชิราลงกรณ	11	2	18.18
รวม	272	19	6.99

๕.๑๐.๓ แจ้งผลการดำเนินงานจัดทำ Care Plan ในผู้สูงอายุเป้าหมาย 6 เดือนแรกผ่านเกณฑ์ร้อยละ 85 ผลงานรวม อำเภอเมืองอุบลราชธานีดำเนินการปี 2565 (ข้อมูล ณ 31 ธ.ค. 65) ผลงานได้ ร้อยละ 98.82 และปี 2566 (ข้อมูล ณ 4 ม.ค. 66) ผลงานได้ ร้อยละ 92.95

๕.๑๐.๔ แจ้งผลการดำเนินการคัดกรองผู้สูงอายุ 10 กลุ่มโรค และ 9 ด้าน เป้าหมายร้อยละ 80 และ คัดกรอง ADL เป้าหมายร้อยละ 95 ของผู้สูงอายุทั้งหมด

ตามลิ้งค์นี้ <https://drive.google.com/drive/folders/1ohG0n7aDvmw7OXy8OhAd0RuUlhy8Z3-?usp=sharing>

๕.๑๐.๕

ที่ประชุม รับทราบ

๕.๑๑ ฝ่ายสุขภาพภิบาลและอนามัยสิ่งแวดล้อม (ผู้รับผิดชอบ : นายอนุวัช คำล้า)

๕.๑๑.๑ ประชุม 10-11 มกราคม 2566 เชิญ ผอ.รพ.สต.หรือผู้รับผิดชอบงาน อนามัยสิ่งแวดล้อม



๕.๑๑.๒

๕.๑๑.๓

ที่ประชุม รับทราบ

๕.๑๒ การแพทย์ฉุกเฉินและปฐมภูมิ (ผู้รับผิดชอบ : นางสาววรรณวิสา คลังเจริญ)

(ไม่มีวาระแจ้งที่ประชุม)

ที่ประชุม รับทราบ

๕.๑๓ ฝ่ายควบคุมโรคติดต่อ (นายพัลลภ ไกยะวินิจ)



รายงาน

COVID-19 จังหวัดอุบลราชธานี



วันที่ 27 - 31 ธันวาคม 2565

ผู้ป่วยที่รักษาในโรงพยาบาล
รายใหม่สัปดาห์นี้

+ 60 ราย

ATK+
275

ผู้ป่วยสะสมระลอก
มกราคม 2565

303,601

ราย

ผู้ป่วยสะสม

326,898

ตั้งแต่ มีนาคม 2563

ราย

ผู้ป่วยเสียชีวิต

0 ราย

รายใหม่

ใส่เครื่องช่วยหายใจ **8** ราย

สะสมตั้งแต่

510 ราย

มีนาคม 2563

การได้รับวัคซีนช่วงรณรงค์ (ในสัปดาห์นี้)

เพิ่มขึ้นทุกกลุ่มอายุ + 2,412 โดส
เป้าหมายเข็ม 3 (ทุกกลุ่ม) : 1,202,559 คน
สะสมเข็ม 3 : 472,255 คน
ความครอบคลุมเข็ม 3 : 39.27 %

-เข็ม 1 เข็ม + 192 โดส
-เข็ม 2 เข็ม + 234 โดส
-เข็ม 3 เข็ม + 745 โดส
-เข็ม 4 เข็ม + 1,054 โดส
-เข็ม 5 เข็ม + 174 โดส
-เข็ม 6 เข็ม + 13 โดส

สำนักงานสาธารณสุขจังหวัดอุบลราชธานี

จำนวนผู้ป่วยโควิด 19 เสียชีวิต จ.อุบลราชธานี ในระหว่างวันที่ 22 พ.ย.65 - 26 ธ.ค.65



- ผู้ป่วยเสียชีวิต 7 ราย
- อายุ 62 - 98 ปี (ชาย 3, หญิง 4)
- เป็นกลุ่ม 608 ทุกราย (100%) + มีโรคประจำตัวเรื้อรังทุกราย
- ประวัติการรับวัคซีนโควิด
 - ยังไม่ได้ฉีดวัคซีนโควิด 6 ราย (85.7%)
 - ฉีดวัคซีน 1 เข็ม ยังไม่ฉีดเข็ม 2 จำนวน 1 ราย (14.3%)
(เริ่มป่วยหลังฉีด 5 เดือน)
- มีผู้ป่วยเสียชีวิต 5 ราย ที่มีอาการทางระบบหายใจ มีไข้ ไอ 6-15 วัน
แต่ไม่ตรวจ ATK จนมีอาการรุนแรงจึงเข้า รพ. เพื่อตรวจรักษา
จึงได้รับยาต้านไวรัสช้า

จำนวนผู้ป่วย COVID-19 ที่ติดเชื้อในพื้นที่ จ.อุบลราชธานี (14 วัน ย้อนหลัง)

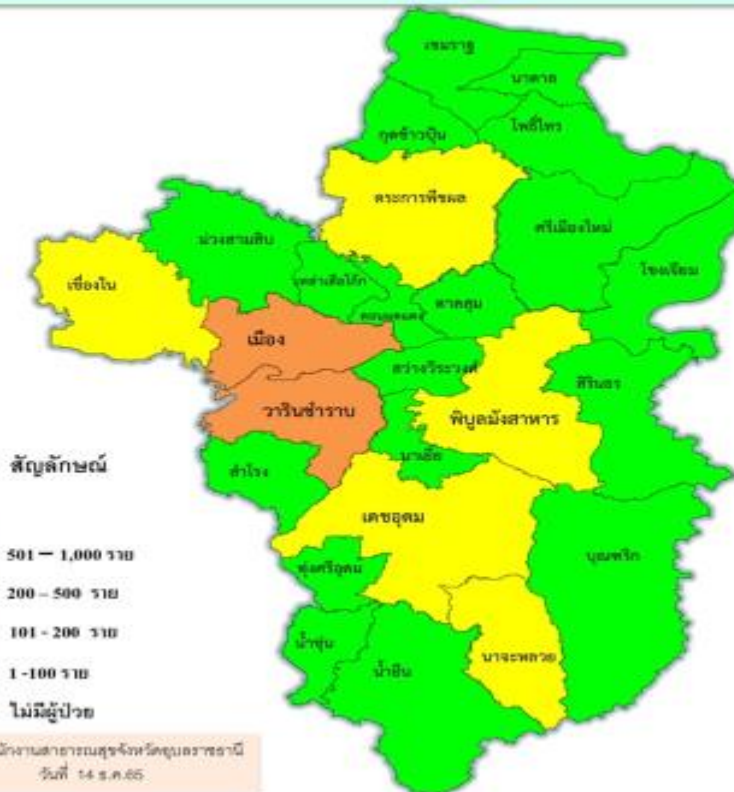

ลำดับ	อำเภอ	รวม
1	เมือง	298
2	วารินชำราบ	212
3	เดชอุดม	135
4	พิบูลมังสาหาร	134
5	ตระการพิภพ	132
6	เขื่องใน	121
7	นาจะหลวย	112
8	บุณฑริก	98
9	ม่วงสามสิบ	59
10	สำโรง	56
11	กุดข้าวปุ้น	44
12	สิรินธร	44
13	ศรีเมืองใหม่	32
14	ตาลชุม	32
15	โขงเจียม	24
16	โพธิ์ไทร	23
17	นาตาล	23
18	สว่างวีระวงศ์	22
19	นาเยีย	21
20	ทุ่งศรีอุดม	21
21	เขมราฐ	21
22	เหล่าเสือโก้ก	21
23	น้ำยืน	12
24	คอนมณี	12
25	น้ำขุ่น	10
	รวม	1,421

สรุปสถานการณ์โรคโควิด 19 จ.อุบลราชธานี



- จำนวนผู้ป่วยมีแนวโน้มสูงขึ้นในเดือน ธันวาคม 2565 – มกราคม 2566 สายพันธุ์ที่ระบาดเป็นโอไมครอน BA.2.75 โดยร้อยละ 82 ซึ่งติดต่อได้ง่าย หลบภูมิคุ้มกันโรค และกรมควบคุมโรคพยากรณ์ว่าจะระบาดคล้ายใช้หวัดใหญ่ เป็น Small wave ปีละ 2 ช่วง คือ ธ.ค. – ม.ค และ มิ.ย. – ส.ค.
- ในเดือนธันวาคม 2565 มีผู้ป่วยที่รักษาใน รพ. เพิ่มขึ้น/ ผู้ป่วยอาการรุนแรงที่ใส่เครื่องช่วยหายใจ และผู้เสียชีวิตเพิ่มขึ้น
- ผู้เสียชีวิตทุกรายเป็นกลุ่ม 608 ที่ยังไม่ได้รับวัคซีน และ กลุ่ม 608 ที่ไม่ฉีดวัคซีน เข็มกระตุ้น (เกิน 4 เดือน)
- แนะนำประชาชนให้สวมหน้ากากอนามัย ในสถานที่แออัด ห้องปรับอากาศ หรือ สถานที่มีคนหนาแน่น และตรวจ ATK ทันที เมื่อมีอาการทางระบบหายใจ ใช้ ไอ เจ็บคอ (DMHT)
- เร่งรัดการฉีดวัคซีนโควิด ในกลุ่ม 608 ทั้งเข็ม 1-2-3-4 ให้ครอบคลุมมากที่สุด เพื่อป้องกันการป่วยรุนแรงและเสียชีวิต

สถานการณ์ผู้ป่วยโรคไข้เลือดออก อำเภอเมืองอุบลราชธานี วันที่ ๑ มกราคม - ๑๔ ธันวาคม ๒๕๖๕

จำนวนผู้ป่วยด้วยโรค ไข้เลือดออก จำแนกรายเดือน อ.เมืองอุบลราชธานี จ.อุบลราชธานี
เปรียบเทียบข้อมูลปี 2565 กับค่ามัธยฐาน 5 ปี ย้อนหลัง

อำเภอผู้ป่วยรวม

ข้อมูล 31 ธ.ค. 65
จำนวน 78 ราย

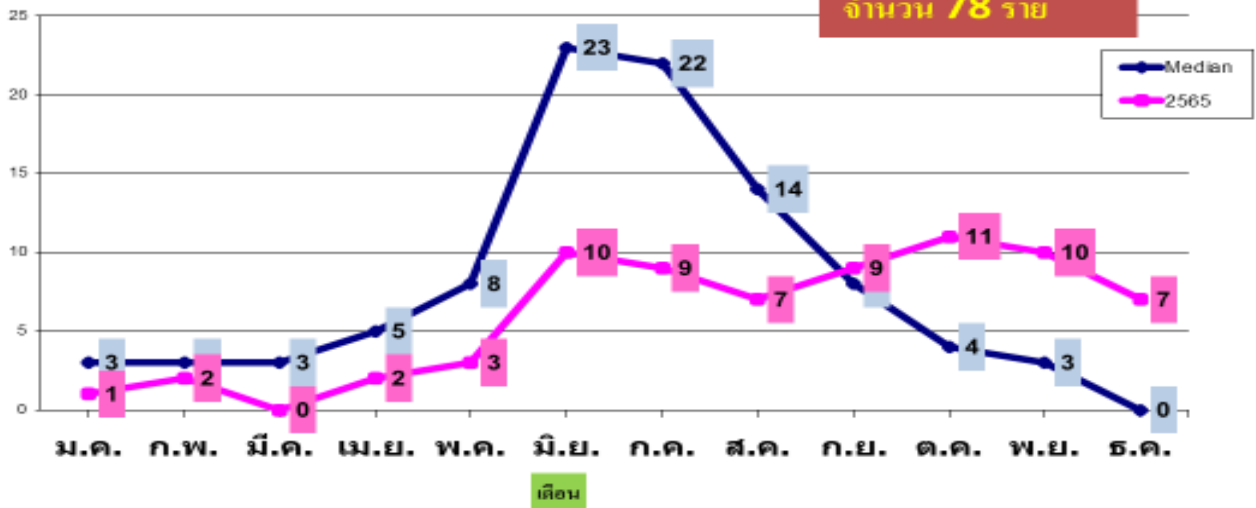

จำนวนผู้ป่วย ไข้เลือดออก ในพื้นที่แยกรายตำบล อ.เมืองฯ (วันที่ 1 ม.ค.- 31 ธ.ค.65)

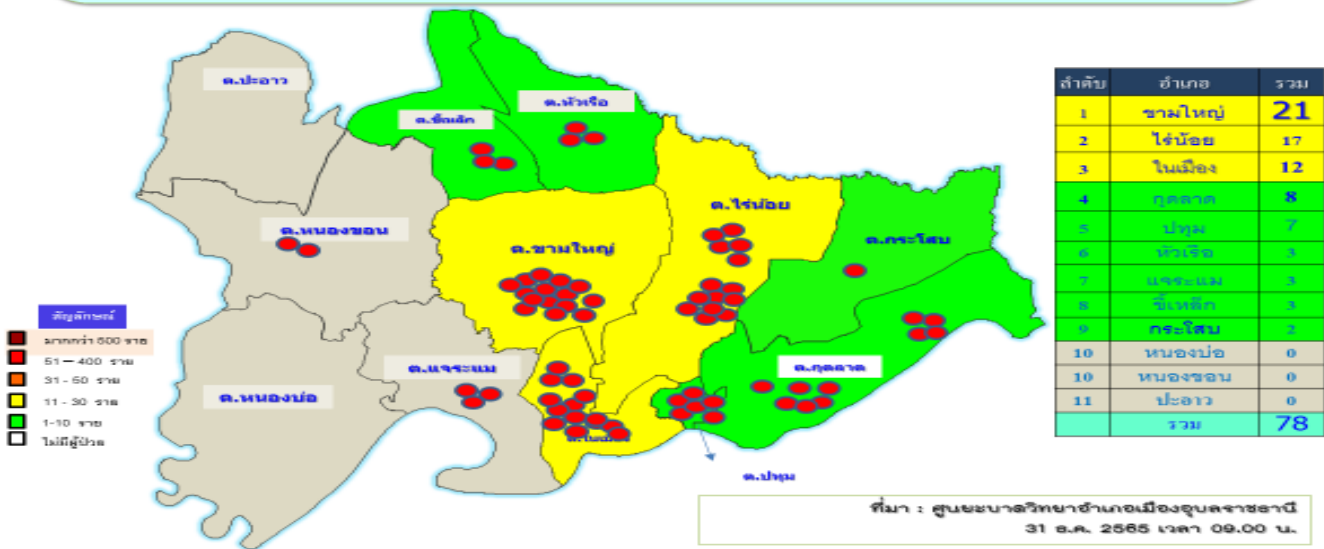



สถานการณ์โรคไข้เลือดออกอำเภอเมืองอุบลราชธานี

Spot map ผู้ป่วย ผู้ป่วยโรคไข้เลือดออกกรม รพ.สต./ศูนย์บริการ

แผนที่ อำเภอเมืองอุบลราชธานี

อัตราป่วย 35.0 ต่อแสนประชากร

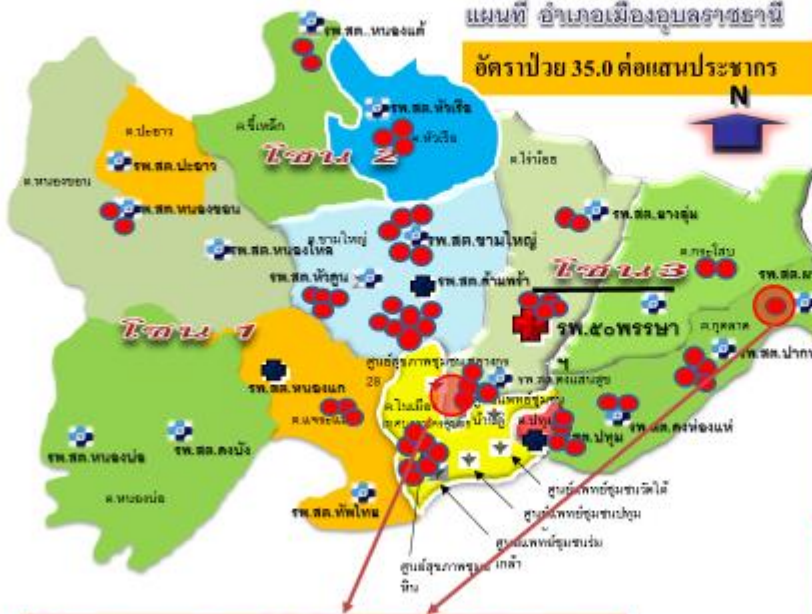

มีผู้ป่วย 2 ราย รายใหม่ที่เกิดในช่วง 1 สัปดาห์ที่ผ่านมา

หน่วยบริการ	ป่วย	จำนวน	ร้อยละป่วย
รพ.สต.บ่อแก้ว	4873	5	108.9
PCU 50 พรพรา	4554	4	87.8
รพ.สต.บ้านแก้ว	4000	4	87.1
รพ.สต.หนองขอน	3968	6	86.1
รพ.สต.บ้านพร้าว	11947	8	67.0
รพ.สต.บ้านไร่	7879	6	80.4
รพ.สต.บ้านดง	7770	4	51.3
รพ.สต.หนองแก้ว	4678	5	64.1
เขต.อุบล	4752	2	42.1
รพ.สต.ขามใหญ่	9708	4	41.2
รพ.สต.หนองซอน	5495	2	36.4
รพ.สต.หัวเรือ	8718	3	34.4
รพ.สต.หัวดอน	11711	4	34.2
รพ.สต.กระโสม	6533	2	30.6
รพ.สต.หนองนาคี	6696	2	29.9
รพ.สต.หนองแก	10107	3	29.7
รพ.สต.ยางชุมนุ	7276	2	27.5
เทศบาลนคร	77950	14	18.0
รพ.สต.บึงสาม	5863	0	0.0
รพ.สต.หนองไผ่	4511	0	0.0
รพ.สต.หนองบัว	5883	0	0.0
รพ.สต.ดงบัง	2111	0	0.0
รพ.สต.หัวโพธิ์	2628	0	0.0
รวม	222608	78	35.0

๕.๑๓.๒ งานวัคซีน ที่ประชุม รับทราบ

๕.๑๔ ระเบียบวาระที่ ๗ เรื่องอื่นๆ

๕.๑๔.๑ ประธานโซน

- โซน 1 หนองแก ท้าไทย หนองบ่อ ดงบัง
- โซน 2 ปะอาว หนองซอน หนองไผ่ หนองแต้
- โซน 3 ด้ามพริก ขามใหญ่ หัวดอน หัวเรือ
- โซน 4 ดงแสนสุข ยางชุมนุ่ ตำแย กระโสม PCU 50 พรพรา
- โซน 5 ปทุม ดงห้องแห่ ปากน้ำ ผาแก้ว

คณะกรรมการโซน ประกอบด้วย

ประธานโซน รองประธานโซน เหนรัญญิกโซน วิชาการโซน ปฏิคมโซน เลขานุการโซน

๕.๑๔.๒ เรื่องจากผู้อำนวยการโรงพยาบาลส่งเสริมสุขภาพตำบล (ผอ.รพ.สต.)

1. คณะกรรมการวางแผนและประเมินผล (กวป.) สำนักงานสาธารณสุขอำเภอเมืองอุบลราชธานี จำนวน 15 คน (ผอ.รพ.สต. 5 คน / ฝ่าย สสอ. 5/ กลุ่ม พว. 1 คน / นว.จพ. 1 คน / ทันต 1 คน / ประธาน อสม. อำเภอ 1 คน เป็นคำสั่งอำเภอ)
2. กลุ่มต่าง ๆ ประกอบด้วย
กลุ่ม ผอ.รพ.สต. / กลุ่มพยาบาล / กลุ่มนักวิชาการสาธารณสุขและเจ้าพนักงานสาธารณสุข (นว.จพ.) / กลุ่มทันตสาธารณสุข / กลุ่มแพทย์แผนไทย / กลุ่มพนักงานกระทรวงสาธารณสุขทั่วไป(พกส.)และลูกจ้างชั่วคราว



ที่ประชุม รับทราบ

เลิกการประชุม เวลา 12.15 น.

นางสาวเบญจพรรณ พลสวัสดิ์
นักวิชาการคอมพิวเตอร์ปฏิบัติการ